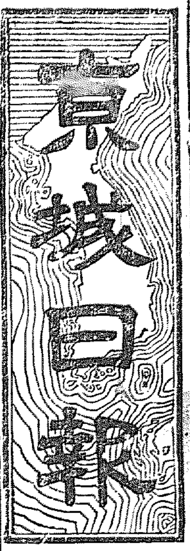

市內版

大日本國民中學會

創立二十四週年

第四十五回新學期開講!!!

入會の絕好機來る

小學校卒業後種々な事情で中學校に入學出來ない者は今スグ本會へ入會して立身成功の基礎をつくりなさい。獨學で立派に中學が卒業出來ます。一日早く入會すれば一日早く成功出來る譯です。

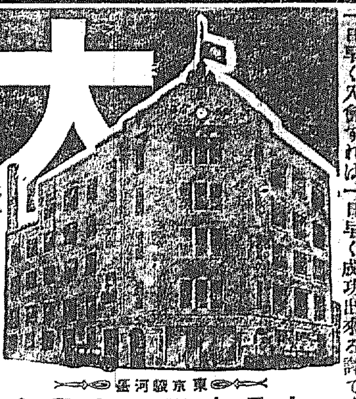

成功者續出す

本會創立以來二十四年驚くべき多數の有爲の人材を出しました。諸君も今スグ本會へ入會して立派な人間となられるやうおすゝめします。

創立は日本で一番古い

正則中學講義錄

内容は日本で一番新しい……

本會講義錄の大特長
一、創立が古い
二、內容が新しい
三、基礎が固い
四、會費が廉い
五、卒業が早い
六、學制が正しい
七、講師が偉い
八、講義が巧い
九、挿圖が多い
十、印刷が美い
十一、體裁が良い

新に公民課、軍事教練、實業科を講義錄に加へました。

此際入會者の大特典
此際入會者には五大特典の他奬學金として
三千圓‼贈呈
詳細は本會の規則書に發表してあります。

講義錄見本つき規則無代進呈
本會講義錄見本つき規則書は申込み次第無代で進呈す。◎尚此の講義錄見本つき規則書には本會の講義錄を學んで成功した各方面の名士の

苦學奮鬪錄
大臣の本會講義錄に批評が添へてあります必ず一讀して下さい。

女子大學講義

家事や業務の傍ら一日二三時間の勉强と僅かの學資で

女子大學卒業の學力を得られる

本邦唯一の通信教授

學長　日本女子大學校長　麻生正藏
學監　帝大教授文學博士　松本亦太郎

全學期　壹ケ年半卒業

講義は女大、帝大、高師の有名な先生方が日本女子大學校で教へられるのを其儘御自身で書かれたものです。極く平易で、どなたにもわかります。わからない所はいくらでも質問に應じますから、教室で學ぶのと何の變りもありません。そして立派に女子大學卒業と同實力が付きます。はがきで申込次第詳しい內容見本無代送呈。入學の好機は今‼

內容見本　端書にて申込次第送呈

學費前納	
壹ケ月	壹圓五拾錢
三ケ月	四圓參拾錢
六ケ月	八圓
壹ケ年	拾五圓
全學期	貳拾貳圓

東京小石川目白臺
日本女子大學校內
女子大學講義發行所
振替東京六一一〇番

時計　貴金屬　金銀細工　寫眞機械材料一切　幻燈器

株式會社 大澤商會京城支店
京城本町壹丁目
電話本局長二六二番・長三三九番・長四八〇番
振替京城二三一番

エビンルードモーター
船舶用取外シモーター
…たる組製命のモーター
價格…往復…
東京市京橋區南傳馬町三丁目十四番地
合資會社 日之出商會
電話京橋四五四八番

鳩　天下三冠タル筆墨

二号天祐　十五錢
六六峰　廿五錢
三号天祐　十錢
鳩印　五十錢
櫻印　壹圓
以上五種ハ現型三分ノ一
內地送料十二錢

宮內省御用達　香筆墨歐米文具　鳩居堂
京都寺町

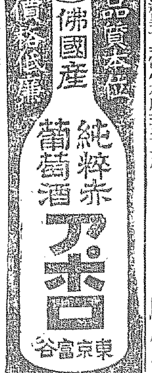

品質本位　價格低廉
佛國產　純粹赤葡萄酒　アポロ
東京富谷

建築講義錄
土木講義錄
新學期開始　一ヶ年修了
東京四谷永住町　帝國工學教育會

師範・小學教員・專檢　受驗準備講義錄　見本進呈
本講義錄は新舊各學科練習カバーを應用し…
大日本受驗研究會

滋强菓子
金鵄まんぢゅう飴
…大崎組製菓部
五錢・十錢

金・銀・白金
細工の信用は本町の德力へ
願ひます
電話本局三九三九

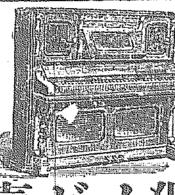

獨逸ピアノ、オールガン卸小賣專門
ピアノオールガン調律修繕ニ應ズ
シカゴエルラ五球ラヂオ新著
京城日之出小學校前
杉野樂器店
電話本局（三一〇五）
振替京城六八九四番

花と植木
內外花卉、草花種子、春季球根、庭園用樹
兵庫縣川邊郡小濱村
薔薇園植物場

本店　大阪市東區高麗橋二丁目
株式會社　山口銀行
京城支店　京城府黃金町二丁目
資本金五千萬圓
社長 山口吉郎兵衛
支店　東京　大阪　名古屋　京都　神戸　岡山　福岡　御影　和歌山　秋田　外全鮮四十一ヶ所

美味イ　ハムとソーセージ
本町三丁目　東洋屋
電本一二三
廉イ　菓子　罐詰　菓物
府內ハ即刻配達
地方ハ通信販賣

代表的國產品
ベルベット石鹼
大日本石鹼株式會社
當社製品の內
ハーブ洗濯石鹼
オペラ浮石鹼
アーク浮石鹼
ビーデーアイ　B.G.I.洗濯石鹼
ハンマー洗濯石鹼
スキン（消毒）石鹼

瓶の御注文は迷はずに
畑硝子製造所へ
品質本位確實　迅速價格低廉
京城古市町
電話本局七四六番
振替京城一〇三八三番

朝鮮火災保險會社
英國ニュージランド保險會社
東海生命保險相互會社
仁川代理店
河野竹之助

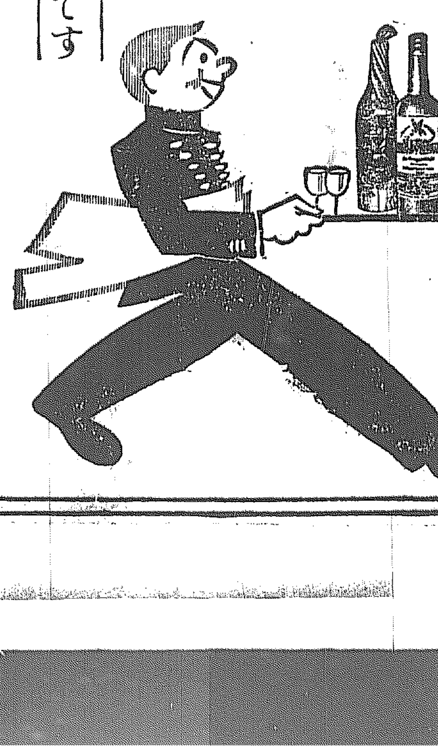

蜂印香竄葡萄酒
葡萄酒は？
ホテルでも……
料理店でも……
御家庭でも……
酒の席でも……
みんな蜂印です
合資會社 近藤利兵衞商店

優秀なる品質
本品は新鮮なるミルク、バター、晒水飴、純良砂糖などが原料となつて居ります。から兒童の健康に絕對安心で滋養風味とも世間に誇るべき自信があります

リボンキャラメル
ミルクもバターも新鮮

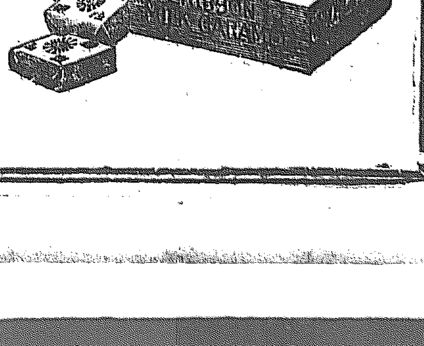

明治製菓株式會社

後場閑散保合

後場引前の京取市況は跡大阪の氣乘薄に進み人なく大引京取は出來…

【ゼネヴァ八日發電】…

咸南長豐炭坑の椿事

陸軍に對する國民的理解

京城日報

一

けふの陸軍記念日において、われ等が切に思ふところは、どうかして國民的に陸軍に對する正常な觀念、充分な親みが養はれないものかといふことである。いひ換れば、かつてあつたやうな偏頗的の感じ、崇拜的の心理は、平和の時代において容易に復活を望み難いとしても、陸軍に對する國民的の合理的態度が甚だ缺けてゐるといふ疑ひを、何とかして拂拭したいといふことである。實際今日のやうに陸軍を誤解するものが可なりに多いのは、必ずしも現代の平和思潮、文化傾向の必然的趨勢といふのではない。極端なる思想的の僻みから、軍隊を敵視するもの×如きは民衆の中に左翼の數に上つてゐる譯ではない。それに拘らず陸軍に對する民衆的の考へ方が、兎角不純なものに支配され色眼鏡的のものにくもらせられ、疑心暗鬼的のものに動かされる傾向の存することは、たとへば軍事教育に對する根強い反對論の普通化を見ても一斑を推すことが出來るのである。即ち「軍閥」といふ概念が陸軍といふ文字に結びついてゐる現れに外ならぬのである。

二

我國民性が極端より極端に移る傾向は、平和主義、自由主義の思想的流行のうちに必然的に軍閥に對する反感を胚胎せしめたと見られる。われ等も我國の民衆をして軍閥を憎ましめるのは必ずしも不健全の思潮といふことが出來ない理由を認めてゐる。現に軍人が一躍して大政黨の總裁となつたなどいふ例は、近世に余りないことであつて、それも歐州戰爭の一名將が英國や佛國において政治的權力を握つてゐる事實をわれ等は知らぬ。國民的崇拜の標的となつてゐるヒンデンブルグ元帥の場合は、我國の現狀と同一に見なし得ない。しかも田中大將が現役大將として政友會に『入脫』する準備を進めつゝあつたことは、たとひ三百萬圓事件がうそにしても、これを否定できない。山梨大將は本黨議員買收のために資金を以てしたと疑はれてゐる。かういふ人々に對する民衆的の不信用は、陸軍將官問題に對しても、誤りのあがるべき火箭があつたのではないかと考へさせてゐる。政友會は中野代議士の田中大將等に對する質問を以て國民と軍隊とを離間するものとし、同氏の懲罰決議案を提出したが、中野氏の言は或は過激に過ぎたとしても、陸軍部内に忌むべき傾向がかつて存在したことを指摘しても、今更國民は驚きはしない。それ程國民は『軍閥』の存在を信じ切つてゐるのである。

三

[illegible]識しながら軍閥は軍閥、陸軍は陸軍である。殊に田中大將、山梨大將の如きは宇垣陸相の口吻を用ふれば過去の軍人である。過去においても陸軍部内に斯ういふ人達は左程多かつたと思はない。今日は最早さういふ情弊は一掃されてゐることは、先頃の異動に何等公正を疑はれてゐないのを見ても分るであらう。然して陸軍の情弊を一掃するとは、陸軍を國民化することであり、陸軍に對する不純の觀念、無意味の誤解、謂れなき反感を拂去せしむる結果となるべきは勿論である。我國民思想はまだ〱左程不健全ではない。從つて國民と陸軍との誤解を妨げる如上の不快なる存在がなくなれば、國民は決して陸軍を粗末に思はないであらう。否その偉大なる過去の功績に鑑していよ〱敬愛の念を加へ、現在における國防の使命をいよ〱理解するであらう。われ等は目下の苦々しき事件がかへつて陸軍を國民的に接近させる機縁とならんことを望むものである。」

赤化した非國民を議場から追出せ

中野正剛氏を槍玉にあげやうと政友砂田氏のえらい權幕

衆議院本會議（九日）

【東京電報】九日の衆議院本會議は午後一時三十分いよ〱開議となる、劈頭中野正剛氏（憲）は議會と同時に入場し本黨席に近き安全地帶に移された議席につく

粕谷議長 全院委員長多木粂次郎君から辭任の申出が出てゐるが之を許可するに異議はないか

と諮れば異議ありと呼んで

田淵豊吉氏 多木粂次郎君が無所屬と政友本黨との間を往來して名譽職たる全院委員長の職を玩弄するは國民の疑惑を深からしむるものである、故に本員は多木君の留任を勸告すべしとの動議を提出する

と述べ降壇し議長は直に田淵氏の動議の採決を起立に問へば無所屬の數名の者の起立ありしのみで田淵氏の動議は否決となる、次いで

議長 全院委員長の職は議院として重大であるから直に

補缺選擧を 行ふ旨を宣し

記名投票によつて選擧を行ふこととなり、堂々めぐりとなる開票の結果

當選二百三十七票 **熊谷五左衛門**（本）
次點百卅六票 田中定吉（政）

で熊谷氏過半數をもつて當選す次いで議事進行につき

森田金藏氏（實） 議事の進捗を期し已むを得ぬ緊急動議は午後五時以後に適宜上程し審議の都合によつては

夜半と雖も 議事を進めたい

と希望し次いで

田淵氏 議事進行につき發言を求め査問會より山梨大將の資産調査を委囑された政府はこれが調査に遂巡するにおいては調査の進行不可能とならうと質し

横山委員長 御質問に答へる

粕谷議長 此の調査要求は新例につき取扱方につき愼重考慮中である

と答ふれば議事進行につき

砂田重政氏（政） 森田君の發議は趣旨に贊成するも常に議席にあらざる人の言とも覺へぬ

と一矢をむくひて愈本筋に入り先に提出してある中野正剛氏の一身に關する決議案は議長にたて慣例を無視し、何故に日程の最初に掲げぬか

と日程變更を要求するや憲本兩派は『反對』を連呼す、砂田氏開き直つて

吾々は決議案に露國共産黨のひそみに倣ひ國民と陸軍を離間赤化せしめんとする非國民の行動を糺弾したもので吾々はかゝる

非國民 と同席するを 潔しとせぬ

が故に此の動議を出したものである、若し諸君がこの緊急動議に反對せられるならば吾等は諸君が赤化運動者を援助し之を隱蔽せんとするものと斷定する

と過激にわたつた言辭を吐くや、憲本側はいきりたつ中に砂田氏はさつさと降壇する

議長 政友會提出の決議案は本日の日程作成後受理したからこれを掲げなかつた、砂田君の只今の演説は日程變更の緊急動議と認め採決する

とて起立により少數と宣したが政友會側の如く記名投票を主張し開票の結果多數をもつて政友會案はあつ氣なく否決された懲罰動議もなく日程に入り

豫算追加案

一、第一號大正十四年度歳入歳出總豫算追加案
二、特第一號大正十四年度各特別會計歳入歳出豫算追加案

右二案を一括議題に供し藤澤委員長より詳細に委員會の經過および結果を述べたる後質疑に入る

倉元要一氏（政） 一般に追加豫算を輕視せんとするは遺憾である爲替差損金は本豫算編成當時臨時部支出中に見積り計上し得ると思ふがこれを殊更に追加豫算とするは歳計總額を胡麻化さうとするものでないか

濱口藏相 貨幣交換差損金を本豫算に計上するは望ましき事であるが爲替相場の變動常なきは追加豫算として提出する方が正確である、中央官衙は十六年度以降に國有財産整理に依る財源を以て當手する

と答へ次いで江木法相の答辯があつたが倉元氏再び登壇して質問を繰返せば濱口、江木兩相より應答あり、更に、倉元氏自席より追求するも兩相答へず

井本常作氏（憲）より質疑打切の動議を提出したるに政友會反對し議長はこれを起立に問ひ贊成多數を宣するも政友會側は聽き入れず例により堂々めぐりの結果大多數で質問打切り動議成立し別に討論通告者なきをもつて直に採決に入るや政友會も起立し

滿場一致 可決 確定するや

農業銀行法中改正法律案
日本勸業銀行法中改正法律案
北海道拓殖銀行法中改正法律案

右議案を一括して議題に供し大藏次官の提案理由の説明あつて質疑に入り高草美代藏（政）松賀新代太（政）兩氏の質問あり武内次官の答辯ありて作間氏の動議で質問を打切り委員附託となつた

民事訴訟法中改正法律案
民事訴訟法中改正法律施行法案

右議案を一括して江木法相の提案理由の説明ありて質問に入り

黒住成章氏（政） 改正案は各方面に反對あり又本案には

無産階級の 訴訟に對し

何等救濟の規定なきは如何ん司法大臣は先日或る事件で告發されたがかゝる場合檢事と監督者とは如何なる立場におかれるか

と皮肉りて降壇す

江木法相 要するに本案は民訴の手續を簡便にして當事者の利益にしたのである私が

一個の被告 となつた以上

之を指揮する事は出來ないから公明なる檢事局の措置に委める外はない

と述べ首相暗殺事件の顛末を詳述すれば政友側に彌次る法相亢奮して辯明降壇

黒住氏 只今法相の答辯を聞くに徹頭徹尾官僚的で誠備に堪へぬ

と叱咤し、江木法相指名に應答すこの時作間氏の質問打切の動議あり議長起立によつて採決し多數と宣すれば政友會側によつて異議ありと叫び又々記名投票の堂々めぐりとなる投票の結果

投票總數 三三一票
可成（白） 一五二票
反對（青） 一七九票

で動議成立 質問打切りとなるこの時議事進行につき

原惣兵衛氏（政） 民事訴訟法は六百數十條に亘る大法典であるのに僅かに二百十一人の質疑のみを以て強制的に是を打ち切る事は果して立法府の執るべき態度であらうか

と冒頭して長々と述べたつれば等田市正氏（本）議席に立上がつて『議長』を連呼すれば議長再び原氏に注意を與へる政友の青木精一氏演壇に驅上がり議長に談判を始める又政友の古川清氏

本黨席へ飛び込み 喧嘩を吹かけて 危く守衛に制せらる

原氏更に論議を續けるので議長起立して發言中止を命ずると政友會は俄に殺氣立ち青木、野原、坂井その他の猛者連中演壇へ驅け上り議長に談判をするが議長相手にせず原氏その他は守衛長以下十數名の守衛に追はれて壇下に降り騒々しくしづまるをまつて

砂田氏（政） 訴訟法案審議の打切の横暴を責めたて

政府は解散風を吹せて吾々を脅威せんとするも吾々は決して

諸君の如く解散を恐れるものでない

この時粕谷議長は發言を中止せしめて

小橋藻三衛氏（政） 議事妨害の質問をくど〱述べたつれば粕谷議長は小橋氏の發言を中止せしめて

議長 小橋君の質問は永引くそうであるから既に八時を過ぎ食事せぬ方もあるから休憩する

とつげ與黨側あつ氣にとられてゐる間にサッサと退場時に八時十七分午後十時廿五分再會し小橋氏の演説を中止して作間耕逸氏の動議で民事訴訟法中改正案は二十七名の委員附託となり日程を延期し十時二十七分散會

議事進行問題で 各派交渉會 遂に纒らずじまひ

十日も更に交渉會を開く

【東京電報】本會議休憩中午後八時半から各派交渉室において議事進行について各派交渉會を開き政友會は明日の議事日程關税案上程に中野正剛氏に對する決議案上程を申出で憲政會は關税案を可決した後に決議案上程を主張して讓らざるため意向を確むる要ありとして一まづ九時交渉會を中止した九時四十分再會したが政友會は依然關税案上程を主張して讓らず更に明日交渉會を開く事にし本日は一まづ民事訴訟法中改正法律案を委員附託とし殘餘の日程は延期する事を申し合せ十時散會

日本政界の腐敗を嘲る

露紙が筆を揃へて

【長春特電】ハルピンで發行の露紙エーホーその他の各紙は筆を揃へて一齊に議會で問題となつてゐる山梨大將、田中總裁および松島遊廓事件に對し日本政界の腐敗は支那と何等異ることなしと嘲笑してゐる

他人の身上調査は困難

粕谷議長も政府と同意嚮

【東京電報】横山査問委員長から粕谷議長に對し梅田寛一並に山梨大將兩氏の身上調査を求むる旨の通告に對し議長は九日の各派交渉會の際非公式に政府はかゝる他人の身上の秘密にわたる事項調査に就いては何等答辯の限りでないと解してゐる模樣であるから議長に對して調査の要求あつたとしても議長はもとより院議に諮る事は至難である旨を述べた

當人が辭職しても資格審査が必要か

高柳議員の問題が捲き起した 花井松本兩氏の大論戰

貴族院會議【夕刊續き】

【東京電報】夕刊より續く——寺島資格審査委員長の報告によつて

花井卓藏氏 高柳淳之助氏の辭職に依り訴訟の目的物がなくなつたのである、高柳氏なる人は辭職勅許に依り最早本院にゐない人である、本院にゐない人に對して資格を審査する權能もない、議長は辭職の勅許に依り直ちに補缺選擧を行ふべき手續きを採らねばならぬ、第二は被告となるべき人が存ぜざることになつたのである、被告の存ぜざるものを審査する能はざることは一般訴訟上の通例である、第三に氏の訴訟を繼續するとしても貴族院令その他の規則上正當なる當事者がなくして判決を下すことは出來ない、第四議員にあらざる高柳氏を被告として判決するのであるから曾て議員たりし高柳又は辭職した高柳に對し云々と書かねばならぬ、現に議員にあらざる者に對して

判斷を下す 權能ありや

否や、第五松本博士は衆議院議員選擧法に於て辭職後の資格審査を稍々認めて居ることを主張せられて居るが貴族院の法規にはどこにもない故に資格審査權は消滅すべきものであると信ずると述べて拍手喝采いで

富谷鉎太郎氏 花井氏と同意見なる旨を陳述し次ぎに鑑識說を提げて

松本烝治氏 本訴訟は當選が無効か有効かを判決するのである、被告は正當に勅任せられ正當に辭任したものであるから辭任する迄は正當なる議員であつた、又初めから議員でなかつたかを判決するのであるからその差異は極めて大である而しこの判決の結果若し當選が初めから有効であれば辭職によつて補缺選擧を行ふことゝなり又初めから無効であるとすれば選擧することゝなつて次點者が當選することゝなる、大正八年の選擧法改正の第八十二條新選擧法第八十三條には議員の死亡に依る外は

審査を繼續 することに なつて居る、況んや辭職の場合は當然繼續すべきものであると思ふ、衆議院選擧法と雖もその趣旨は貴族院に引用することは差支へないと考へる、私は花井氏と討論することは好まないが資格審査規則には議員の選擧に關する判決とある、被告が訴訟提起當時に議員であればよいのである花井氏の意見に依ると

被告は入て なく資格だ と云ふとになる、又判決は院外の者に下すことは出來ないと述べられたが原告が既に院外の者であるから被告も院外の者であつても差支へないと思ふ

と述べ

議長 高柳氏の資格審査は繼續すべきや否やについては兩論あり、本院に於て決するを妥當と認めるから討論に入らう

志水小一郎氏 被告が死亡した場合及被告が答辯書を出さない場合の審査方法如何

松本氏 衆議院議員選擧法は死亡の時も審査することになつて居るが私は死亡の場合は消滅することにしてもよいと思ふが辭職の場合は死亡と違ふから答辯書を出さないことは規則に規定して居る

藤村義朗男 審査委員會では高柳氏の辭職により次點者の當選に付何か審査されたか

委員長 其點は留保してある

阪谷芳郎男 本件は重大案件であるから本日は此程度に止め追つて討論を開きたいと動議を提出し八條子これに贊成し異議なく

討論を延期 して日程に入る

陳國郵法案政府提出（委員長報告）

曾我委員長 委員會において審議の結果第四條並に第二十八條に修正を加へた旨報告しその通り可決確定

民事訴訟費用法中改正法律案（同上）
民事訴訟用印紙法中改正法律案（同上）
商事非訟事件印紙法中改正法律案（同上）
非訟事件手續法中改正法律案（同上）
民事訴訟法中改正法律案（同上）
執達吏手數料中改正法律案（同）
民法中改正法案（同上）
破産法中改正法案（同上）
明治三十二年法律第五十號中改正法律案（同上）
刑事訴訟法中改正法案（同上）

右十案を一括して

伊東委員長 委員會にては民事訴訟用印紙法中改正法律案第六條を改正しその他は原案可決の旨報告その通り印紙法は修正その他は原案可決確定四時十五分散會

關税案漸く可決さる

小麥及び鷄卵等は本黨の修正案通る

衆議院特別委員會

【東京電報】衆議院における關税特別委員會は九日午前十時より開會のはずであつたが政友會の都合で十時五十五分漸く開會し加藤委員長の求めにより本黨の岩切君より前日の各派打合せ會における修正案および希望條件を紹介し三四氏の問答ありて午後零時休憩午後二時再開午前に引續き政友會側から本黨の岩切氏の報告した修正案と希望條件とに對し種々質問をなした後憲政會の永田鐵三郎氏の動議で質問を打切り政友會側の修正案の說明を聽取しなほ質疑および討論ありて採決の結果政友修正は否決となり岩切氏の修正條件中小麥、小麥粉および鷄卵の三點は全會一致附帶希望條件は多數で可決され、その他の原案通り多數で可決となり未曾有の長時日を要したこの委員會も結末をつげ五時五十分散會した

貴族院 豫算總會

互選規則は院令の委託 首相の答辯

【東京電報】貴族院豫算總會は九日午後一時二十一分開會前日來了のまゝ四時散會したが重なる問答左の如し

添田壽一氏より國際聯盟、國家勵員につき質問があつたのち

池田長康男 貴族院互選規則が委託命令なりや否やにつき政府の其後の所見如何

若槻首相 互選規則は普通の勅令を以つて定められてゐるが其の根據は院令によるので乃ち院令の委託によつたものであることを認める、これまで政府委員より委任命令にあらざる樣答辯したが之は普通委員と云ふ言葉を法律が命令に委託した場合に用ひたとからして斯樣に申上げたのである互選規則が委託命令なりや否やの問題は政府の解釋は今申上げた解釋をしてゐる

と答へ更に池田男より多數議員選擧につき二三の質問があつた

若槻總裁 黨員を督勵

【東京電報】九日午後零時半より憲政會代議士總會を開きたるが其席上特に若槻總裁は「政府から提出された議案中豫算と税制案は無事貴族院を通過したが關税地方制度改正、勞働法案その他諸法律案は憲政會の多年の懸案で時期到來した處である、この中には非常成立を期する數件あるに拘らず數日來議事進行が遲延せる狀況にありこれが故意に出たものであれば國務の進捗上洵に遺憾極まるのである、よつて極めて冷靜に、充分考慮せず、これに處すべきも故意に妨害するにおいては敢て許すべきでなく適當なる決斷をなすの必要ありこの際特に諸君の贊成を乞ふ次第である」と政府の決意を示す處あつた

しなば茶

今度異動した三知事は何れも聰明型がい▲ことに米田京畿のたぬき、青木平南のかつぷく、渡邊全北の豪快、何れも結構▲だが米田、青木と噂の人がそれ〲結着がついて見れば問題の東拓理事は一體誰に白羽の矢が立つだらう▲巷間頻に池田殖産局長といふ噂が高いが、局長中で最も官等の若い同氏が果して承諾するかどうか▲最も同氏は植民政策には非常な興味を持ち、又この方面にかけては特に自信のある手腕を持つてゐるらしい▲だが家庭の關係上内地ならいざ知らず同じ朝鮮なら前途ある官界を今急に同氏が去るとも思へない節もある▲時實君が別に失策もなく天晴れ名知事の名を殘していま京城府長に去つたのは何といつても彼一流のりこうさで▲轉の機を見詰つた▲高陽といへば確氏の苦勞もあらうが將來伸びんとする氏のためにはもつてこいで大いに同氏のため前途を祝福してやまぬ。

京日案內

五號活字十五字詰五行一回壹圓五十錢 匿名ハ壹回每ニ貳拾錢增 料金ハ前納ノ事

櫻各種 京釜線鳥致院 朝鮮興農園 定價表申込次第進呈

貸家 南大門通り目拔の場所 會社事務所並住宅又は商店向一切完備 建坪約七十坪 西洋館 御希望の方は 電話本局二六六八、一〇四〇番

店員 採用 內地人少年十五六歲夜學に通學せし 本人來談 南大門通三 有田ドラック商會

採用 志望と活動力ある內地人 廿五歲以上經驗の有無を問はず從事 履歷書持參本人來談 大同生命京城支部 南大門通一

外務 社員招聘 無經驗者も可 相當なる保證人を要す 本人來談 九龍產業株式會社

賣地 京城黃金町七丁目五十坪 南山町三ノ一 御照會 乙太郎

株券 株式公債勸業債券 高價買入 御相談申上候

金融 京城明治町一 電話二三〇〇番 竹下金融部

公債 及假券高價買入 地方は爲替 京城黃金町 電本六七六

恩給 三年半迄無利息 直接乙第御照會 仁川府宮町 森田

恩給 立替即時取引 公債 京城府 電話本局 江州屋本店

古本 高價買入 京城竹添町 電話光化門

古本 御報次第參上 京城本町 文光堂書店

毛皮 鳥獸剝製 京城本町二丁目 電本二〇六五

宅地 四五十坪 大和町 深田

銃修 京城明治町 川銃砲店

毛糸 英國產 京城本町三丁目 白木屋

買入 御不用の洋服類高價買入ます 佐藤洋服店

洋髮 日本髮結 御用命 本町

女子 店員募集 丁子屋洋服店

社員 記者外交員募集 京城吉野町

看護 婦募集 京城花園町 電本一八一

雜病 漢方 鍼灸治療 京城本町 電本三九七番 內觀療院

特別案內

ほね つぎ くじき ちみ 治療 明治町交番より入る 柔術道場

恩給 立替 特色年利 京城府本町四丁目 英

土地賣却（百八十坪） 南大門外目拔場所 保險會社銀行一般會社に好適場所 御希望により九拾坪分割賣却 京城興信會へ 南山町三丁目三一（電本三四六九） 御來談

事務員入用 算盤、文章に堪能なる者 二十五歲以上 履歷書持參本人 近澤商會

同 八十六回 小尾兩替店

●特急 從業員募集 白山商會

せきづい 手足・背骨痛み又はシビレ等 木本藥房

肺炎・肋膜・腸結核 古賀病院 九州線田代

公認 帝國自動車學校 東京市外駒澤 ○新學期生徒募集 ○學則送呈

生徒募集 指定 朝鮮總督 朝鮮藥學校

近代發見中の最大國益 燃料界の大革命!! 只で使へるメタン瓦斯 各式比較 メタン瓦斯 一擧兩得 塵埃糞尿悉く瓦斯となる 一二戶に一つ ▲高い權利金を拂はずとも ▲薪炭も電燈も不要!!! 眞の有利事業 メタン瓦斯研究所 東京

大安賣 滿洲おこし 福おこし 元山 商店

高柳議員の辭職で

徵兵檢査

月一日から六日間▲大田四月十三日十四日▲大邱四月二日、四日▲釜山四月七日から九日迄右の外四月六日は一年現役兵の

全國電話會

空には偵察機飛び 塹壕は肉彈戰
攻防兩軍秘策を盡して戰ふ けふの摸擬大演習

第廿一回陸軍紀念日當日在城各部隊の式典順序は既報の通り午後一時半まづ余輿の摸擬戰から開始して攻防兩軍の戰機熟する頃平壤飛行第六聯隊より摸擬戰參加の乙式一型偵察機三機飛來し空軍と地上部隊の連合し攻防の秘策をめぐらした後

塹壕 内に肉彈戰を最後として戰爭の幕を閉ぢ午後二時三十分から第二練兵場で祝賀式典開始し催行式典で御滯在中の李王世子殿下を初め、在城官民、貴族、各團體代表者、軍參謀長鈴木大將の挨拶あつて、國歌『君が代』奏樂後萬歳を三唱する、今年は例年の様な『遊戲』は廢止して演習に全力を盡くす豫定で參觀者は

會場 取締り憲兵警察官の指定の場所以外は危險につき立入らない様にせられたいと、軍參謀松井少佐は九日夜語つた、尚右からラヂオで陸軍記念に關して十分間の講演を放送した

納骨堂前に 宥しを乞ふ總監
樂浪趣味の秋山軍醫總監 旅順の戰跡を訪ふ

今次の異動で陸軍々醫學校長に榮轉した前朝鮮軍々醫部長軍醫總監秋山錬造氏は人も知る軍陣外科の權威である、と共に隱れた人道學者である。在任一年三ケ月間少閑あるたびに樂浪の古蹟を見に行つては盜掘防止を力説した人であつた。異動發表當時は二十二年振に旅順の地にあつて戰跡視察中であつた、『當時私は一等軍醫として第一師團野戰病院付として

旅順 背面の線にあつて生死の巷にあつた當時の友人中村軍醫總監が關東軍にをられるので二人は相携へ觀戰した跡を再びたどつて見た、松樹山の一つの石塊にも當時を思ひだしては二人で氣運ひの様に求め廻つた、戰死した同僚の話しが出た、殊に白玉山の納骨堂の前に立つた時はあの悽慘な戰場の光景、忠勇な將卒の戰死、また醫術の未熟で助けうべき命も多數あつたらうと思ふと

二人 はたゞ納骨堂に向つて英靈に對し宥しを乞ふ外なかつた水師營の乃木ステッセル兩將軍會見の家は昔ながらに一本の『なつめの木』も立派に保存されてゐる』と語つた

一千萬圓が どつちに轉ぶ
鬼が出るか蛇が出るか 秘密のトランク

大倉喜八郎氏と松方幸次郎氏何れおとらぬ財界のお歴々が赤目をつつての大喧嘩が川崎對大倉の銑鐵訴訟である—一審は川崎の敗訴にけりを見せたが、今は大阪控訴院で審理中でどつちにころんでも一千萬圓だけに世間では手に汗して成り行きを見てゐる、元大倉の社員堀洋三氏が

川崎 に寢返つて證據を提供すれば大倉は民事をよそにして堀氏を横領罪で告訴して拘束せたり、これに應じて川崎側が大倉の踏取役を詐欺で告訴したりはたで見る目もみにくひ血みどろなつかみあひをやつてゐる、さてどつちになるか、問題は更に紛爭の證據のうちにのたうつてゐるが、堀氏が正金大連支店に保護預けをしてゐた證據書類は辯護士が大連に行つても見せなかつたものを、こと刑事問題に轉化した爲に、大連より

大阪 控訴院に送られ、司法官の職權をもつて『あかるみ』に出される事になつた、この證據をつめたトランクの開かれる日も間近であるが、鬼が出るか、蛇が出るか、トランクはやがて開かれる日まで、ぢつと祕密をかくしてゐる

一千萬圓の謎のトランク

善行美談を 放送する
脚本講談に脚色して

【東京電報】東京放送局は各府縣にわたり善行美事を蒐集しこれをラヂオドラマ研究會に依囑し材料の供給によりラヂオ、ドラマ講談浪花節等に脚色して放送することゝなりこれが材料の提供方を各府縣に依囑した

口論の果 毆り殺す
金錢の爭から

高陽郡神道面花田里二九〇番地李貞九（三七）は金錢上の爭ひから八日午後六時頃同里五六八番地李甲龍（三二）を毆打傷害を加へて逃走したが被害者は今朝午前四時頃死んだ目下犯人嚴探中

赤井中將送別會

在城將校團では今回陸軍運輸部長に榮轉した同團聯隊長赤井春海中將の送別の爲來たる十三日午後七時松金において送別會を催すと

けふも五百名が 見物に入城す
三班に分れて各所を巡覽 今夜上海へ出帆する

アメリカ觀光團をのせたラコニヤ號は十日夜仁川出帆、上海に向ふはずであるが、十日則ち第三日も前日とほり五百五十名が午前十時四十五分着入城午後四時五十分退城の豫定でその市中見物の行程左の如し

第一團（藍章約百名）午前九時朝鮮ホテルより本社前を經て景福宮に至る同十時景福宮發建春門、本社前南大門通、表參道より朝鮮神宮に參詣、裏參道より永樂町黃金町より朝鮮ホテルに入り晝食、三時五十分まで自由行動

第二團（白章約二百卅名）午前十一時京城驛より南大門通、表參道より神宮に參詣、十一時半裏參道より永樂町、黃金町、鍾路より景福宮に至り一時廿五分建春門より本社前を經て朝鮮ホテルにて晝食午後三時五十分迄自由行動

第三團（紅章約三百廿名）午前十一時南大門通本社前を經て景福宮に入る十二時廿分建春門より本社前を經て朝鮮ホテルにて晝食午後一時半ホテル發太平通を經て神宮に參詣同三時十五分より三時半迄自由行動

船中で 朝鮮事情 映畫を上映

觀光團のうち九日朝入城した五百五十名は同夜四時五分發臨時列車にて引きあげることゝなつたが、本社朝鮮部におけける朝鮮キーサン踊りと共に朝鮮事情活動寫眞を紹介するはずのところ時間の都合により總のべて今夜ラコニヤ號船中において上映させることゝなつた

新顔は 結城氏だけ
推薦は南氏にも交渉 鮮展審査員略決る

準備中であつた第五回鮮展審査委員は既報の如く內地側から結城素明、辻永、田口米舫の三氏が承認した旨の入電が當局にあつたさうで又第二部（洋畫）には辻氏の外に南薫造氏も交渉を受けてゐるので追つて承認するらしく、右の三氏の中では結城氏のみが新顔であるが、氏は

帝國 美術院會員として斯界の重鎭であり、又最近に氏が發表した洋行中の作品は斯界の注目をひいたもので、近來益々洋畫界に重きをなしつゝある辻氏や定評ある田口氏等が揃つて第五回鮮展の審査に當たることになつたのは目下當局で詮議中の特選制の實行と共に第五回鮮展の興味である。

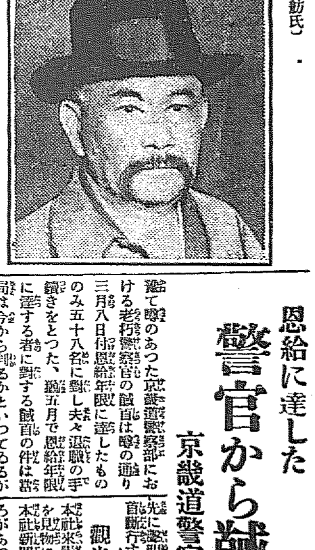

内定せる鮮展審査員（上より結城素明氏、辻永氏、田口米舫氏）

鰊を胡魔化す 舵手と共謀し

【釜山】大阪府泉南郡樽田村當時慶北浦項川口、南友一方居住發動船朝鮮丸船員南巳之吉（二九）は浦項川口沖合漁業場で氏名不詳の鮮人男二名の鰊約八十屯を積み荷主と共に馬山に航行の途中同船の舵手某と共謀して鰊約五千尾を窃取隱匿し釜山に來り六日夜魚商權鍾珍（四五）に賣渡さんとする所を折柄巡查に探知され引續き取調べ中

順部は自然離脫 切斷でない

既報[illegible]少年は臍足切斷後目下總督醫院において加療中であるが、警察部の診斷によると、やはり自然離脫であつたと

田中山梨兩大將も 召喚は免れない
長州閥に對する反感の爆發 憲兵隊も探査す

【東京電報】田中、山梨兩大將背任事件は東京地方裁判所檢事局石田檢事を主任としまづ告發者の內容調査に着手したがいよいよ告發人たる三瓶二等主計を取調べる事となり一兩日中に同人を召喚する事に決した、しかして被告訴人たる山梨、田中兩大將も召喚を免れ難き形勢となつた一方この事件は退役の將軍連を中心とする事件なるも長州閥に對する反感の爆發とも見られ軍閥關係のデリケートなる行きがゝりあるより憲兵隊は事件の眞相を探査中で九日も東京憲兵隊長二宮大佐は小山檢事長、吉益檢事正を訪問し右事件につき懇談を遂げた

縊死少年の 死體解剖 疑はしき死因

【大邱電報】慶北河陽邑內の鄭德俊（一五）は三日午前十一時頃まで附近の子供等とあそんで居たが同日午後三時頃自宅で縊死を遂げた家人は何ゆへか死亡屆も出さずコツソリ埋葬したことを警察でき込み死因に疑はしき點あり八日大邱地方法院より檢事並に醫師臨檢死體を發掘して解剖に附するはず

恩給に達した 警官から馘る
京畿道警察部の整理

豫て噂のあつた京畿道警察部における老朽警察官の馘首は噂の通り三月八日付恩給年限に達したもののみ五十八名に對し夫々退職の手續きをとつた、猶五月で恩給年限に達する者に對する馘首の件は當局は今から判るかといつてゐるが、先に豫明した通り當然五月にも馘首斷行するものと見られてゐる

觀光團本社參觀

本社來背樓におけるキーサン踊りを見物に來た觀光團の有志多數は本社新聞製作狀況を見學するところがあつた

島德事件 檢事局の態度きまる

【大阪電報】島德藏氏は九日大阪地方裁判所遠藤檢事の召喚を受け同氏の告發事件に對する最後の態度を決定するはずであるが近日中には檢事局の態度も決定のはず

陸軍記念日
國運を賭した 奉天の決勝戰
治にゐて亂を忘れず文を學んで武を怠るな、思想を堅實にせよ 參謀總長 鈴木大將語る

余は大命を拜し參謀總長に補せられ近く朝鮮を去る事になつたが赴任前再びこの京城において親愛なる市民諸君と共に光輝ある第廿一回の陸軍記念日を迎ふるといふ事は衷心欣懷に堪えない次第である日露戰爭は國運を賭した戰ひであり奉天會戰は最後の決勝戰であつた時明治卅八年三月十日春とはいへど

滿洲の 春はまだ寒し陛下十數度の酷寒季であつた野をつんざく寒さを物ともせず目にあまる大軍に向つて將卒一致必死の奮闘をもつて攻擊し遂に大勝を博したのであるこの戰勝たるや素より聖上の御稜威と天祐の然らしむる處であるが又一方には國民上下一致の擧國の至誠と忠君愛國の念の旺盛とに負ふ處大なるものがある、あの『一太郎やい』の話に國民の擧國一致一人子一人の

老母が 出征する愛兒を港の埠合に送つて『後に心配はないで御國の爲に忠義を盡くせよ』との叫びは實に當時の國民の緊張振を示すものであつて回想するだに淚ぐましい程であるあの凱旋觀兵式後の光榮に陛下の還御を拜した幾萬の民衆が騎馬巡査や近衞騎兵の警戒を横切つて萬歳々々と鯨呼々たる狀景の面を以て聖上陛下を仰ぎ奉つた時の光景、しかして

畏くも 靜かにうなづかせ給ふた御玉顏に拜した御喜びかくの如き純潔精神に近き狀態を他に見たものがあつたか？強敵露國との戰爭時の緊張勝利を得た時の喜びも束の間、今や當時の壯者は相次いで世を去り或はいつとはなしに歳月の經過はいつとはなしに國民に對する感想を薄らかし日露戰爭の事は次第々々に國民の腦から遠ざかりつゝあるは大いに反省を要するのである

翻つて 帝國現下の形勢を見よ、思想界は混沌として歸趨する所なく內に階級鬪爭外に國際競爭の益々激甚ならんとする傾向がある平和の淨土は欣求するが國際的覇業者があるから恒久の平和は之を期待する事が出來ない現下の平和は嵐の前の靜寂である治に居て亂を忘れず文を學んで武を怠らず國民上下の一致團結は今後の日本において益々必要である

思想の 堅實は最良の武器である、日露戰爭當時の緊張振を以てすればいかなる難關もこれを切り拔ける事が出來る吾人は敢て過去に執着するのではないが過去を顧みて現在を戒め現在を努めて未來に備へねばならぬこの意味において光輝ある三月十日の陸軍記念日を記念すると共に國難に殉ぜる數多の英靈を偲ぶかつは當時における國難を回想して國民の猛省を促す次第である

紳士賭博の 噂の出所を調べる
韓閔兩氏は關係ない 中傷せんが爲めの惡宣傳

銀行家をとりまく一流紳士の大賭博事件の噂に關して所轄鍾路署では一月前から內査してゐたがこれについて森警部長は次の如く語る

『その噂はずつと以前から耳にしてゐた、何しろ事が餘りに大きいしどうかと思ひながら

早速 調べてみたが世評に傳へられたやうな人物は入つてないことを認めたのでこれは明らかに韓相龍、閔大植の兩氏等を中傷しやうといふ目的で噂を流布したものだと思はれる警察では突き込んで噂の出所を調べてゐるが何人から傳へられたものかしつかりしたことは判らない、しかし兩氏等とは無關係で他に類似の事件がある

當署 は手ぬかりなく探査してゐる次第だ、或は兩氏に關することは耳にしてをりそれについてもこの風評はそれと混同されたものではないかとも思つてゐるが今の所事の眞僞を斷定しうる程の自信も持つてはゐない、自分は兩氏等の人格から推してみても決して左樣なことはなからうと思つてゐるもしそれの如くであつて徒らに

惡宣 傳を流した者があるとしたら嚴重的に處分したいと思ふ』

俳優の 同盟休演
突然の解約を怒り

【大阪電報】關西劇場で興行主と俳優との屋傭契約を突然破約したので俳優五十余名は團結してこれ

衞生講演會 十一日愛婦本部

來る十一日（第二木曜日）午後一時半より日本赤十字社朝鮮本部において第廿五回講演會を開催當日河野小兒科病院長の『小兒の攝生について』總督府醫院高橋博士の『アールコールおよび（モルヒネ中毒と麻醉）について』何れも有益なる講演あり一般有志婦人の來聽を歡迎すと

修養團向上會

府內貞洞修養團朝鮮聯合會本部にては松村松盛氏の歸朝と共に役員協議會を開き本年度の發展策を議したが毎月十一日の向上會を府內各支部廻り持ちにて開く事とし本月は京城支部にて開催松村理事の『歐米視察談』の講演がある

映寫幕

大正館 十日より寫眞差替へワーナーブラザース『追ひつめられて』全七卷、時代劇赤野五郎筑波雪子主演『星駒の勝藏』前篇、『乃木大將軍』岩田祐吉主演二篇、

喜樂館 九日より寫眞差替實寫『一萬對三萬野球戰實況』一卷米國パテー連續『秘密の鼠』第一篇五卷、肉彈劍劇『山峽の男者』四卷、フオックス西部活劇『沙漠の星影』幕末卷藏谷崎十郎梅村容子主演『孔雀の光』前篇

京龍館 九日より再尾作品時代劇『辻斬雅樂頭』六卷米フアストナショナル喜活劇『親變なる子守』四卷、現代劇里見明主演『ダイヤの光』全五卷、市川百々之助特意の殺陣孤闘劇通讀時代映畫『隼七之助』一篇五卷

祝陸軍記念日

陸軍御用 宮崎式ペーチカ

京城府漢江通一三 朝鮮運輸計算株式會社 社長 大和與次郎 電話龍山一四四番

京城府漢江通壹壹 全組京城支店 電話一五七・六三七番

酒は忠勇 保險は八千代 帝國文化協會 京城支部 中崎本店 龍山郵便局前 電話龍山五五二番

龍山驛前 御料理 太陽館 電話龍山一九番

龍山水産株式會社 電話龍山一一五番

荒井牧場

嶋屋本店 戸嶋祐次郎

龍山漢江通一一 陳內組 陳內茂吉 電話龍山一四七番

龍山驛前 寺尾組 寺尾猛三郎 電話龍山五二二番

京城府三角地 龍山信用組合 電話龍山一〇一番

龍山承認運送組合 大和社運送部 內國通運株式會社荷扱所 中村運送店支店 協同組運送店支店

京城龍山練兵町 陸軍御用達 菓子卸問屋 吉富屋號 永岡商店 電話龍山八五一番

本町一丁目 陸軍御用達 黑川精肉店 電話本局九六四番

岡崎町 陸軍御用達 齋藤三四郎 電話龍山二三四五番

明治町二丁目 陸軍御用達 石田精肉店 電話本局一〇四二番

再生の春（107）

長田秀雄作　小寺耕嶺畫

裏切るもの（五）

「駄目よ、そんなこといつたつて……あなたは悠長なんだから」

「しかし、僕だつて、あなたが總てを告白しないうちはね、なんとなく隔靴搔痒の感がするんだからなア」

「なにをいつてんのよ。まづあなたから先に決斷をづけなくちやア駄目だわ」

「決心はついてゐるさ。たゞ、斷行しないだけだ」

「だからさ。だから、早く斷行すればいゝぢやないの。……やつぱり未練があるからよ」

「さうぢやないさ。しかし、さう一概にもいかないからな。ものにはチヤンスといふものがなくちやね。」

「駄目よ、駄目よ。」そんなことばつかり、あんたはいつてるんだから……」

銀座のある大きな西洋料理屋の前を、本願寺の方へ、先刻から四邊構はずしやべりつゞけながらあるいてゐる二人の男女は、靜二と千紗子である。

暗い夜であつた。川の水も黑く淀んでゐた。思ひ切つて派手作りな千紗子は、髮は例の七三にわけて、ショールもこの前のとは變つてゐた。セルらしい着物だが、夜目にもそれと見えるくらゐ、それははつきりした大柄の立縞であつた。靜二もセル地の背廣をきてオーバーもない輕裝で銀の握りのついたステツキを氣取つて突いてゐた。二人はその晩銀ブラをして、一しよに晩飯を食つたあとで、電車にものらず、ぶら／＼と千紗子の家へ歸つてくるのだつた。かれ等の會話は糸江に關することである。千紗子は頻に糸江と靜二を妬嫉してゐるのだつた。

橋の上へ二人は來た。少し飲んで熱つた顏を、爽かな川風がひやりとなでゝ過ぎた。

「今晩泊つて行かない？」

暫く沈默の後、千紗子はいつた。

「いや、またにしよう。お宅まで送つたら、すぐ歸る」

靜二は思ひたしたやうに、ちよつと立ちどまつて、ポケツトからタバコをだしてつけると、一口すうと喫つて、すぐ彼女のあとを追ひながら、さう答へた。

二人の言葉使ひは、もうすつかり無遠慮に狎々しくなつてゐるのだつた。

「それごらんなさい。やつぱりあとが氣になるんだわ」

千紗子はつんとして見せた。

「あれだ――」

靜二は迦んであるきながら、

「さうぢやないが、ちよつと用事もあるからな」

「いゝわ、お歸んなさい――さ、いゝからさつさとお歸んなさいよ」

いふや否や、千紗子はとつとゝ起つて向ふへ行くのだつた。

「おい／＼、何をいふんだ。みつともないぢやないか。」

さいはひ、街上には通行人は一人もなかつた。後ろから黑い自動車が不愉快な警笛を鳴らして、殆ど靜二とすれ／＼に隨つて行つた。彼は思はず舌打した。車が來たので、千紗子も氣まりが悪くなつたらしく、すぐ足をゆるめてあるき出した。

「千紗子さん、つまらないことはしつこなしだよ。……びつくりするぢやないか」

靜二は笑ひながら追ひついて、千紗子の白い顏を見た。氣のせぬか、彼女の顏色は硬直した表情を見せてゐた。今まで笑つたりなぞしてゐたものが、にはかに眞面目くさつた顏をしてゐるのだつた。急に走つたから突然氣分でも悪くなつたのかと、靜二は思つた。

「どうしたの？」

默つてゐるので、彼は千紗子の顏をまたのぞき込んだ。

「いゝんですよ」

千紗子はヒステリツクにつけつけといつて

「私なんか、どうだつていゝんですよ。構はないで、あなたは早く歸つてあげたらいゝでせう」

「そんなことといふもんぢやないよ。そんな意味でいつたんぢやないんだから……」

靜二はしきりとあやまるやうにいふ。

「…………」

しかし、千紗子は何とも返事しなかつた。

家へ歸るまで、二人は遂にそれきり一語も交へなかつた。格子戸を開けては入ると、女中が待ちかねてゐたやうに、あはてゝ出て來た。「あのね、奥さま！」靜二がゐたので、女中は彼女に耳打ちした。

千紗子の顏色はさつと變つた。

學藝界

◇大田鐵吟社發展　鐵道關係の俳團にして三十名の同人を抱擁する當吟社は毎月二回の例會を開き且謄寫版刷りの機關誌を發行し大島落柿、伊藤四潮の兩氏主として其作誌に當り堅實なる發展を見るのみならず湖作吟社よりの啓發ありホトトギス正系の俳味鼓吹に努力しつゝある

◇加藤松林氏（畫家）市內金剛館本舗龜屋商店からの依囑で『金剛山案內』執筆、目下印刷中。

◇岡本一平氏（畫家）東京市外大森の松永堂で個人展開催中。會期は來る十五日まで。

◇楠目橙黄子氏（俳人）間組下關支店長に榮轉した。

◇廣瀨盆城氏（俳人）雪の楚山により一句。

春の月暈きて雪の上にあり

◇須川泰平樂氏（川柳家）出張大社へ參拜。いなば屋より一句。

いなば屋[illegible]來る川雲けん

京日文苑

短歌　題『旗』尾上柴舟選

川柳　題『星』井上劍花坊選

締切　三月二十日

注意　各題別紙五句、用紙葉書

天一圓半、地一圓、人半圓

其他　各補曾　報歡迎編輯局選

子の日句會（砂人居）

初蝶の立すくみたる風日哉　吐虹

連翹や藥水といふ邊りにも　靜花

連翹に泡立ち止ますいゝ川　獸

連翹の踊やいたちの道一つ　山石

捨石に被さり咲けり連翹花　宙邨

連翹や土堤の窪みに石蘭　精華

妓生どち弓競ひ居り連翹花　左人

連翹や酒殺の土間の懲の中　砂人

洪原鶴峰會

下萠や砂利新らしき韓易驛　松浦

霜防く穗結ひけり草背む　化錦

移ながてや悪猫の來し板屋　松窓

さゝ波の野川賑しき雲雀哉　素滄

初雛の前の集ひ（定州銀城庵にて）

雛壇や飾り櫛ひし顏の色　骨山

雛描の追ひ纏れ居り月の芝　銀城

人立つや誘。拙れたる雛の燭　極光

壇上の雛菓子申し受けに兇　環浦

雛仰ぐ子に高々と癌かな　吉甫

雛の間や街軸の句讃ち匣　文姫

雛の間の闇深く桃の句ふ哉　罪耳

一と荒ま客去りに雛　幽香女

桃の影夜の雛段に黒々と　玻璃子

雛菓子の鴻もちな四日哉　すゞえ

仔猫皆買　親の眠り居り　帆影郎

新しい出版物

▲天の川（三月）宮部寸七翁追悼號として特輯したもの。諸作家の寄稿は悉く故人の面影を語り人格を管し、作風を述べ臨終のさまを叙して涙を絞らしめてゐる。雜詠三十五錢福岡市今泉九四其社▲娛樂世界（四月）洗練された名省いた主宰者の英斷をよろこぶ（講談と大衆作家の力作ぞろひてある。蓮田市五郎（國玉）戀のうつし繪（無名庵）復讐のプログラム（誠山）情餓傳（曙正）心の糧（奇外）修劍後日譚（西男）その他二十餘篇（五十錢東京日本橋區檜物町其社▲純情（三月）詩壇競論欄欧壇句壇評壇等……二十五錢東京麹町區永樂町海上ビル六階其社▲青年（三月）全國青年團の機關誌……十錢京城明治神宮外苑內日本青年館▲交響樂（三月）二十錢東京麻布新網町日本交響樂協會▲鶏鳴の日本（三月）三十錢名古屋南區瑞穂町其社▲民衆の法律（三月）三十錢大阪西區江戶堀南通二丁目其社▲園藝（二月）三十五錢東京麹町區內山下町日本產業協會▲島根評論（若槻號）三十五錢東京小石川區大原町其社▲支那時報（三月）五十錢東京麹町區下六番町其社▲實業界（三月）東京麹町區中六番町其社▲禁酒の日本（三月）十五錢東京神田區表猿樂町日本國民禁酒同盟▲朝鮮司法協會雜誌（二月）四十一錢朝鮮總督府法務局內其協會▲作興（三月）三十錢東京小石川區大塚坂下町講道館文化會▲朝鮮教育新聞（三月）三十錢京城府仁寺洞其社▲朝鮮經濟新報（二月）四十錢京城旭町一丁目其社事務所▲同愛（二月）十錢東京芝區今入町其會▲覺醒（三月）十五錢京城南山町眞宗本願寺京城別院文書傳道部▲電氣タイムス（三月）十五錢大阪北區堂島濱通一丁目其社▲印刷材料新報（二月十五日）十八錢大阪住吉區天王寺町其社▲海友（三月）三十五錢大連市寺內通大連海務協會▲國際智識（三月一日）五十錢東京芝公園六號地國際聯盟協會▲低學年教育（三月）三十五錢東京本郷區向ヶ岡彌生町文化書房▲朝鮮農會報（二月）三十五錢京城黃金町二丁目其會

讀者から

▲廿三日朝刊求職語生さんへロシヤ語の先生なら紹介致しませう午後三時以後なら下記へ電話下さい（電話龍山九六三林）▲大阪毎日新聞社發行の『小鳥の話』新刊書を所持するが『鮮語講義錄』又は『鮮語獨習書』となる書籍と交換致したし（忠北米院中原生）▲檜内代用バカチ種子五升入大瓢簞種子澤山あり御希望の人へ無代差送ります（同上）▲十九日ラヂオ狂隱櫻井町二ノ一九六にあります、ほんとうに安くて又主任技術師の植村さんは組立配線等親切に教へ與ます（同ファン）▲後學のため是非思召して土木學會誌第一卷第一號より第六號までおよび第八卷第三號より第六號までお譲り下さる方はありませんか（平洞二六青雲寮八卷）▲經濟生活者ですが高い酒は飲めません一升五六十錢から一圓以內の安い酒をうつて居る店はありませんか但し余り水を入れず身體に害のないカッ／＼飲まれる酒です（錦町の飲酒家）▲刈田護『英語研究』大正十三年一月號から四月號まで揃へて或は分冊でもよろし御讓り下さる方はありませんか（府內旭町二の二九大久生）

演藝案內

喜樂館　日活直營

九日ヨリ　我大日活獨特の名畫大興行

▲實寫　二高對二高野球戰　一卷

▲米國パテー社映畫　連續大活劇　秘密の扉　十篇二十一卷一回五卷

アイレン・レーイ孃主演　ブルース・ゴルドン氏

▲日活新劇部監督小品集第一編　肉彈活劇　山峽の勇者　四卷

淺岡信夫、西條香代子主演

▲大フオックス會社超特作品　西部活劇　沙漠の星影　五卷

ジヨージ・オーブライエン　マツヂ・ベラミー孃猛演

▲日活會社本年度傑作品　大阪每日連載講談　大原作　幕末悲談　孔雀の光　前篇

前田曙山大原作　村田實監督第一回監督作品

新人谷崎十郎、梅村容子主演　外三十餘名總出動

大正館

三月十日ヨリ特別興行　期待注目の焦點たる大巨篇

ワーナー・ブラザース會社　正喜劇　追つめられて　七卷

ロツクリツフ・フエローズ　レイモンド・ハツトン主演

蒲田撮影所超特作連續時代劇　原作監督吉野二郎　竹の島人　◇都新聞連載

猛闘劇　黑駒の勝藏　前篇

筑波雪子、五味國枝、高松榮子

松竹キネマ大傑作　脚色監督牛原虛彥　岩田祐吉主演

黄金館　マキノ直營

千古の大名篇　乃木將軍傳　第一篇　第一篇西南戰爭　第二篇日露戰爭

日本映畫　押本七之助　岡田宗太郎、鈴木歌子共演

三月六日ヨリ　マキノプロダクション超特作　市川右太衛門第二回作品

文藝の錄　義賊　石川五右衛門　後篇七卷

（後篇夜叉王）

マキノプロダクション提供　千代田映畫社製作　陸軍大將一戶兵衛閣下題字

皇國の魂　乃木將軍　全八卷

脚色及監督……古林[illegible]

ものいふ活動寫眞

中央館　帝國共營

三月九日ヨリ特別大興行　アシヤスタヂオ獨自の喜活劇

現代喜劇　ダイヤの光　全五卷　里見明、小島洋々柳まさ子主演

ファースト・ナショナル會社超特作　微笑の悲劇

天才兒ヂヤツキー・クーガン君主演

アシヤ超連續時代猛闘劇　義賊　稻妻小僧　最終篇　市川百々之助最後の大猛闘

小阪時代劇　後藤秋聲氏監督作品　猛闘活劇　鍛冶屋の小僧　前篇五卷

尾上紋十郎、小島陽三、小阪野子主演

京城劇場

三月六日午後五時　御馴染の京阪喜劇界の巨星

文福茶釜　合同大一座

橘郁代

第一　笑劇　借用證　二場

第二　會社劇　學びの道　一場

第三　同　愛の流泉　一場

第四　喜劇　百夜車　二場

入場料　特等二圓　一等一圓五十錢　二等一圓　三等三十錢

京龍館

當ル參月九日ヨリ上映

帝キネ芦屋作品　阪東妻三郎片岡紅三郎主演　時代劇　辻斬雅樂頭　全六卷　解說　梅田香陽

米國フワストナショナル社作品　喜活劇　親愛ナル子守　全四卷

帝キネ蘆屋特作品　里見明、澤田晴主演　現代映畫　ダイヤノ光　解說　全五卷　內海冬夫

帝キネ蘆屋スタジオ特作　市川百々之助特意の殺陣　連續時代映畫　隼七之助　解說　全五卷　封切　塚本桃水

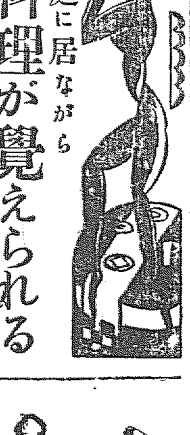

家庭に居ながら

料理が覺えられる

▼料理と、禮儀作法と、裁縫は、良妻賢母の三大資格である。

▼家庭料理講義錄は、料理と禮法と裁縫とを、誰にも容易に覺えられる樣に、各專門大家が、親切に平易に、實に手に取る樣に講義してゐる。

▼其の內容が如何に完備せるかは、毎月一冊宛會員に配布してゐる。

▼創立以來十八年の經驗を積み、既に五十萬に近い會員を以て知ることが出來やう。

▼料理は、日常家庭の惣菜から、儀式、來客用の料理から、日本料理、西洋料理、支那料理に亘り、和洋菓子、漬物まで、料理の一切を網羅してゐる。

▼其の特色は材料道具を手近の物で間に合せ、即座に實生活に活用せしめんと苦心せし所にある。

▼今や新學期開始、會員大募集中入會には最好機會である。

▼會費は一ケ月分金五拾錢です。

▼入會は簡單で、ハガキに「講義錄送れ」と書いて申込めば、直ぐ會員に加へ、毎月一冊宛の送本と共に四ケ月分づゝ郵便局から集金に行くので何の手數も無い。

▼見本は申込次第無代進呈す。

東京牛込袋町二五　東京割烹講習會　振替東京三九七三一番

新學期開始　會員大募集中

金牌受領

本椿香油

髮艶を良くする

本舗　大阪西區靱中通一　三宅堂

文化夜具入

御行燕の時衛生の降非常火災の時上等夜具保存に最も便利なる極めて安價な經濟的文化夜具入

生ズック上　三枚入　四圓五十錢　四枚入　五圓五十錢　五枚入　六圓五十錢

茶帆布上　三枚入　七圓五十錢　四枚入　八圓五十錢　五枚入　九圓五十錢

茶帆布特　三枚入　八圓五十錢　四枚入　九圓五十錢　五枚入　十圓五十錢

（外に三本縮革付あり締革付きの分は各々一圓上り）

京城本町一丁目　製造販賣　高木鞄店　電話本局　二一三四　二五四番

（地方の御注文は代金引替にて送ります）

仁丹の体温計

再度嚴正なる檢査を經たる

●北里金杉兩博士及高松吉武兩博士指導

●醫學博士廿大家の推奬

●發明權五種を應用し東洋第一の多量生產

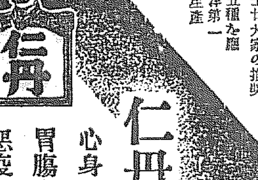

仁丹は心身を爽快に胃腸を強健にし悪疫を豫防す

今は片時も手離せぬ

丸罐入　の中味は特に別製せる優良品にして口中殊に氣持よし

會の美さ強健を保つ優秀歯磨

仁丹のハミガキ

戸塚醫學博士　推奬

藥價	
二十五錠入	參圓（試用分）
百二十錠入	五圓
二百八十錠入	十圓（大徳用）
用法	毎食前に一回一錠一日三回

代理店

東京　大木合名會社　玉置合名會社　神田支店　非田商會

大阪　高橋盛光堂　丹平商會　小林大藥房　賣藥會社

トツカピン

一回一錠

◎元氣で愉快で精力絕倫を欲する人

青春讃美の小夜曲、人生謳歌の交響樂。春が來た、人生の春が來た。現代に眠醒めた人にトツカピンを服まぬ人はない。頭腦は明敏、精力は旺盛、一錠のトツカピンに籠まる、誇らしき健康と青春的活力――しかして溌溂として生きさせる

◎性慾減退、感覺欠乏、悲哀の人

性慾減退、感覺欠乏、精液減少、無精等人生の悲哀之より甚だしきはなし。トツカピンは强精强腦の權威劑である。精液を青春化し、性となり、脳と化し、老人も性的に若返る。

◎早漏て性交半ばに不結果に終る人

早漏は性慾減退の第一歩である。薄弱なる性交不結果に終り、人生の寂寞を感ずる時此の一錠のトツカピン。性的神經を强健に、精力を旺盛にして、早漏の悲哀は强精の歡喜と變る。

◎手淫、房事過度で性的欠陷ある人

手淫、房事過度の害が如何に身心を廢頽せしめ、頭腦を勞費するかは言ふまでもない。今の裡にトツカピンを服んで失ひたるものをより以上に補給して、性的精力を更新せよ。

◎遺精夢精で身心疲弊衰弱する人

遺精、夢精に貴重なる精液を逸脫し、精力衰微、身心疲弊、貧血等を來し煩悶する者もトツカピンを服むと、精液の健全化と共に精力も旺盛に、血液増加し、遺精、夢精も忽ち回復する。

◎血管硬化、內分泌減少、陰萎の人

血管硬化して肩が凝り、容貌憔悴し、內分泌欠乏して、陰萎となり、人生無上の幸福を逸脫して人生は老衰する。トツカピンを服んで血液を青春化し、血管硬化を挽回し、血液陽動し、內分泌を旺盛にして、男も女も性的に若返れ。

◎頭腦朦朧、倦怠頭痛、腦病の人

過度の勉强、手淫等の爲、腦神經疲勞し、あたら青春を空しうする人もトツカピンを服むと、腦病神經衰弱を掃蕩して、頭腦爽然として明快に、氣分も爽快的になる。

◎記憶力減退、不眠症、精力衰微の人

腦髓に激し易く、イラ／＼して、物事に感じ易く悲觀に傾き、記憶力思考力傲慢し、夜は眠い時に眠られず、精力衰微して、快々として樂しまざる人は是非共トツカピンを服用せられよ。其の下の煩悶憂鬱も忽ちにして解決せん。

◎ヒステリー、不感症に煩悶する婦人

ヒステリー不感症は家庭生活の暗礁であり、性的悲劇の原因となる。容貌も憔悴して昨日の花顏も今日の醜婦となる。故に今直ちにトツカピンを服んでヒステリーを治し、愛情を復活して、人生無上の幸福を謳歌せられよ。

發賣元

東京市麹町區新有町八番地　丁子堂藥房　電話京橋（56）五五一番　四六四番　振替口座東京七三二番

大阪市西區立賣堀北通二丁目九番地　振替口座大阪一〇五七番　電話新町特長四六番

三越、白木屋、髙島屋、松坂屋、松屋、大丸各藥店部、大每代理部其他

◎全國海外到る處の有名藥店にあり

品切の地は發賣元へ――前金注文――送料不要　代金引替――送料實費――目立ぬ包装

青春の凱歌！　幸福禮讃

生殖機能强精　健腦。神經衰弱一掃

經濟欄

群山　一番四月末三四圓五五　四圓三三田來高千石

二圓二一より三二田來高九千五百石

田道、南、白藥ウリ、田六、新田〇、カイ三百三十枚▲大新（後場手口寄）七九〇　八〇〇　七六〇　七〇（大引）▲大新一〇八二〇へず鐘新五圓八十錢大新七圓七十錢と小池み當局保合に終つた

田道、南ウリ、成濟、新田、田道〇（大引）

後場比較

總會役員選擧

坑夫三名

[illegible]

夕刊
京城日報
京城府大和町一丁目　京城日報社

瑞西製十八金腕時計
巴里型寶石入アンクル
金四十四圓卅錢以上各種
京城本町二丁目
村木時計店
電話本局四七一二番
振替京城三一〇九番

院内は多數の守衛と警官　外は院外團の猛者連

た憲政會の中野代議士に遠慮を促すの決議案が政友會から提出されてゐる等の關係から院内は依然と……そひやかして傍若無人……たゞならぬ氣配がみなぎつてゐる

正量問題を餘りに輕視して全く窮地に陷る

つて陳謝に……く誤解してゐる……が今回の……反逆的運動に參與して、政府は……

此事が少くないから田中生糸……法案の運命は意外の波亂を生ずるに至るであらうと見られてゐる

【東京電報】貴族院における……整理委員會は一兩日中に質問を……へる模様であるが左の諸點につき……別委員中に……び滿洲旅順……廢止の修正を加ふべしとする意向を持つものもあるが……提出するの困難を斟酌する事は共に……衆議院の修正通りに贊……

日午前十時より最後の委員會を開いて討議を行ふことになつてゐるので八日午後各派において協議したが新正倶樂部だけは三ケ條の修正を加へたうへ政府案の通過をはかることに決したのみで憲、本、政とも何ら態度を決せず九日午前中今一度協議會を開いて態度を決することとなつた從つて當日の委員會は到底午前中に開かれることは困難で或は午後に行くとしても午後になるか或は十日に延期されるかも知れぬ模様である

朝鮮は美しい日本の別莊か
京城がはじめて迎へた七百の大觀光團の京城見物
歡迎されて大喜び

八日夜は仁川沖に碇泊中のラコニヤ號で一夜を明したアメリカ觀光團一行約五百五十名は仁川から特別仕立ての二三等列車で午前十時四十五分京城驛着、それより府内各官公立學校英語教師二十余名の

案内で 紅白二班にわかれ、鐵道局から差廻した人力車に分乘し、白班は驛前から直に朝鮮やうに沿道の兩側にむらがつた見物人をわけて南大門から折れて太平通りを經て大和町本社來青閣についた、來青閣では朝鮮妓生踊りがあり

紅班は京城驛から一路昌德宮秘苑に向ひ秘苑見物、それよりホテルに入つて饗食をとり午後二時來青閣に

到着し たが一行はプログラムが終ると午後四時五分發の列車で仁川に引揚げたが、いづれも京城の道路その他が案外に完備してゐるのに驚きまたエキゾチツクな朝鮮の風俗や景色に好奇の目をみはつてゐたそしてこんな美しい朝鮮の風景が殆ど知られて日本の領有にあることを皆おどろいてゐた

中には 「これは日本の別莊だ」など、半島の佳景をほめてゐる人もゐた

入城したアメリカの珍客

（上）本社前で乘り捨てた人力車の行列（中）妓生の舞踊に見とれる人々（下）南大門通りを通る一行

朝鮮の—發達に驚ろく
御親切に感謝する
團長クラーク氏語る

觀光團一行六百四十二名を引率してゐる團長フランク、シ、クラーク氏は一行が無事に朝鮮に到着したことを感激に溢れた面持ちで語る「最初私共五百五十四名のものが、世界一週の計畫を立てゝニユーヨークを出發したのは昨年十二月廿日の朝であつた、それよりパナマ

運河 をとほりロースアンゼルスに立寄りて更に九十二名を加へ先月廿八日横濱に入港した内地では東京、日光、京都、奈良大阪、神戸等を見物して仁川に入るまでにはかなり難航を續け、一人の落伍者さへなかつたのです、これまで朝鮮といふところはひどいところだと思つてゐたが、想像を裏切つてその文化の發達に驚いたくらゐです、そして案内の判らないわれ／＼一行のために盡くされた皆さんの御親切は皆感謝してゐるのです、第一番におとづれた日本でかうした美しい印象を受た私共の旅行はまづ祝福されたものであります」

すべてが物珍しく
お土産品を買ひ込む

藍、紅、白の三班にわかれて人力車をつらねて市内をかけまはつてゐたアメリカ觀光團は朝鮮まちの情緒を物珍しさうに語り合ひ、わけても紺碧の朝鮮男子兒童や、赤い着物を着飾つた女を見つけるごとに、車をとどめてカメラにをさめてゐたが一行が前後相ついで正午ホテルに入るや丁度一行を待ち設けたホテル内におけるテイラー商池氏の朝鮮物産賣店はぴつたりい朝鮮キセル、トモエ模様入りウチワ、朝鮮靴等はすばらしい人氣とこれら珍客の好奇心をそゝり要を呼んでこのおミヤゲ品を買ひ一抱にかゝえて嬉しがつてゐた

目を喜ばした妓生おどり
本社來青閣の舞臺で
午前午後の二回に演出

金泥の屏風に、扮飾をこらした美女が浮出す、長鼓の響き、たえなる樂の音、みやびた舞が舞臺一ぱいにひろがつてくる、堂に滿ちてゐる異國の人々は、樂の音と舞の織たす雰圍氣に恍惚と醉はされてゐる—九日の本社來青閣の有様である、京城を觀光の六百五十名の大觀光團はこの日、赤班と白班の二つに別れて、午前十一時と、午後二時廿分とに、本社を

訪問し 來青閣で妓生の舞を見た、本年百歳だといふお婆さんから、服裝も美々しい令孃、白髪の老人や元氣の好い青年などの大一行が星條旗をたてた人力車をつらねて本社にぞく／＼繰こんでくる、えん／＼數丁にもおよぶこの行列にひどく人目をひいて、本社前の街路は、遠來の客を歡迎する府民の渦巻で大賑ひを呈した、來青閣は前日以來、準備萬端とゝのへられて堂内は

各國旗 をはりまはし、舞臺には大日章旗の幕がおろされて居る、府内各學校の英語教師が接待役にあたつて、この案内で階下と階上に着席する、あこがれの妓生のダンスを今見やうといふ快ろよい雰圍氣が堂内に充ちて、人々のさゝやきも、ざわめきも、なごやかな集まりにふさわしい情景となつてゐる、本府外事課の織田囑託が舞踊の說明をすると、萬雷のやうな拍手がおこり、その響きの消えないうちに

長鼓の 音が響いて、舞臺には李朝五百年の夢を語るやうな、妓生の舞がはじまる、心にしみ入るやうな樂の音と目をうばふやうな妓生の手振に、長い旅の疲れも忘れて人々は感嘆してそれを見てゐるまるで額縁の中の一幅の繪のやうな光景である『キーサン』は、徐珊瑚珠、安玉姫、林春花、洪玉蓮、車錦紅、洪玉月、金月香、果飛燕、金映月、蓮香心といふ選り抜きの若手ばかり、春鶯囀、四鼓舞、僧舞、劍の舞にいづれも陶醉して拍手をあげていつた

「朝鮮の誇りだ」
妓生の舞踊に感嘆の聲

キーサンの舞踊を見た觀光團の人々はいづれも優美な舞に感嘆の聲をあげてゐたが、その一行のうちに白班の統率者ジョン、ウェクス氏の感想を聞くと「立派なもので、かうした藝術が朝鮮にある事は實に誇りである、自然は荒涼たるものがあるが、この藝術はゆたかな人情味から生まれ出たものではないのか、世の中が如何に變化しても、かうしたものは永久に生命を失はせたくない、音樂は單調ではあるが、その音色は、魂をゆすぶるやうな纖細な感情がこもつてゐる、僧舞は動きが少いのでわれ／＼にはあまり感心出來ないが、四鼓舞や劍の舞は、見た目には面白いものだ」と語つてゐた

訴訟の處置
高柳氏に對する
消滅と繼續の兩論
貴族院本會議【九日】

【東京電報】九日の貴族院本會議は多額議員高柳淳之助氏辭表提出につき、同氏に對する選擧訴訟の繼續すべきや否やにつき、各派交渉會をひらいた結果午後を避けて午前十時四十分開會、議長より男爵議員に上村從義君が補缺選擧に當選した旨を報告し次いで書記官より高柳淳之助氏辭職の件その他の報告あり、八條隆正子は、高柳氏の辭任により青木才次郎氏より提出した訴訟は如何に處理せらるゝやを議長並に資格審査委員長に聞ひたいと述べ

德川議長 本件は審査委員會に附せられて居るから審査委員長より意見を述べられたいと述べ資格審査委員長

寺島誠一郎伯 高柳氏の辭任に依り委員會に於ては訴訟は當然消滅すべきものであると云ふ議論と、依然繼續すべきものであると云ふ兩論がある之れは重大なる問題であるから院議をもつて審査を繼續すべきや否やを決せられたい、そして兩論の代表者として松本、花井兩博士から御意見を述べられたいと結ぶ（以下別刊）

山梨大將問題は
議長に一任
財産調べの決議を
委員長より報告して

【東京電報】衆議院における八日の査問委員會が櫃田代議士事件について山梨大將の財産調べをなすべしとの決議をしたが横山委員長は八日委員會の決議をもたらして粕谷議長に報告し今後の措置を議長の裁量に一任する事にした

十分調査はできない
深く立入れぬと某大官語る

【東京電報】山梨大將の資産調査依賴について政府某大官は語る衆議院の特別委員會の此の要求に應ずるや否やは法規の上からも一應考慮して見ねばならぬ、併して假りに之れを受諾するとしても政府として調査し得る範圍は恩給、年金、其他公然の收入となるべきもの等を恩給局等で調査するだけの事でこれ以外にまで立入る事は犯罪の嫌疑者ならざる限り行ふべきものでないからこれを要するに委員會の期待には副ひ得ぬかも知れない

石光中將を どうするか
陸軍側では硬軟の二說

【東京電報】陸軍の機密費問題の裏にひそんでゐると傳へられてゐる石光中將に對する措置について一、軍規の振粛の意味からよろしく軍籍から除き官位を褫奪して將來のみせしめとなすべしとの硬論と二、石光中將に對し免官するに於ては在鄕將校等を憤激せしめて却つて本問題の解釋を困難ならしむるものに非らずやとの自重論の二說ありいづれにせよ石光中將に對しては議會終了後において具體的措置に出づるものとみられてゐる

相變らず 行惱む
勞働法案の協議が纒らぬ

【東京電報】勞働組合法案に對する各派の態度は八日中に當該委員と幹部間において協議決定し九

朝鮮の關稅は改正されぬ
現行法通りに決し
けふ衆議院へ提案

【東京電報】朝鮮の關稅は從來内地に準じて行はれてゐたが今回の關稅改正によつて朝鮮の方は現行法通りとする旨の法律案を八日の閣議で決定したので九日衆議院に提出されるはず

關稅案の修正で 增收が二百萬圓
小麥小麥粉及び鳥卵は
政府案よりも增率

【東京電報】政府提出の關稅定率法中改正法律案は衆議院の特別委員會において修正せられ小麥、小麥粉、鳥卵は何れも政府案よりも增率するに決した、しかして政府においてはこれ等三品目の增率により十五年度において生ずべき關稅增收額は大體二百萬圓程度のものと推算してゐるが右は十五年度追加豫算に入れて財源とすると

吉林軍の軍資に
銀券五百萬圓

【長春特電】吉林官銀號は引續く戰亂のため巨額の軍費不足遂に對し吉林官帖を濫發して融通してゐたが營闘時局の切迫を見てペキン印刷局に依賴してゐた大洋銀券五百萬圓印刷終つて接受されたがなほ市中の流通時期を見合せてゐるのは吉林軍出動の近きを見込んでゐるためであらう

鈴木參謀總長
十三日朝赴任

參謀總長に榮轉した前軍司令官鈴木大將は十三日午前十時八分龍山發列車で赴任のはずである

人事消息

▲那須少將　九日朝名古屋へ
▲細田京城憲兵隊長　同着任
▲齋藤龍山憲兵分隊長　十日着任

知事異動
八日付で發表

時實京畿道知事の辭職による知事の異動は八日付で發布された

任朝鮮總督府京畿道知事　敍高等官一等　朝鮮總督府平安南道知事　米田甚太郎
任朝鮮總督府平安南道知事　敍高等官一等　同全羅北道知事　青木戒三
任朝鮮總督府全羅北道知事　敍高等官二等　同道事務官　渡邊忍
依願免本官　同京畿道知事　時實秋穗

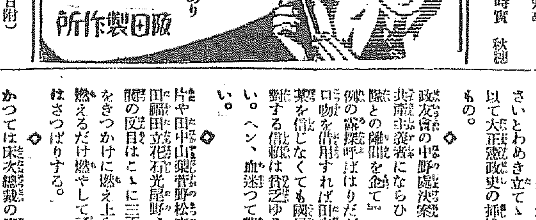

辭令（八日附）

任鐵道局副參事　敍高等官六等　鐵道局書記　湯口保虎
同　日高營三郎
同　大島貞治
同　中山昭世
兼任鐵道局副參事　敍高等官七等（各通）　鐵道局書記　吉松幸次
同　清水藤吉
同　野方壽雄
同　齋藤憲一
同　小林利一
任鐵道局參事　敍高等官七等（各通）　陸軍步兵少尉　鐵道局技手　戸井子二
同　鐵道局技手　崎山參一郎
同　陸軍砲兵少尉　鐵道局技手　田口正雄
任鐵道局技師　敍高等官七等　鐵道局技手　上野一雄
同　鈴木敏

あすの天氣（十日）

高氣壓は東に移動して朝鮮から本邦方面にひろがり滿州北部は氣壓が低くなつた、中部以北は天氣よく東岸は昨朝より二度内外低い、半島の西岸は氣壓の配置が不安定で西朝鮮方面には小低氣壓ができさうであるから明日は天氣がわるい

豫報は　曇—雨模様

溫度	九日正午	五、三（差）四一、五
	八日最低	零下三、六（差）二五、五

對山錄

議會の資金合戰、いつはつべしとも見えず。滿身黄金色の排泄物にまみれた連中が、くさいくさいとわめき立てゝゐる間は、以て大正憲政史の挿繪とすべきもの。

◇

政友會の中野處決案に、「憲政會と共産主義者との離間を企て」とあるのは、敵の露探呼ばはりだが、陸相の口吻を借用すれば田中某や山梨某を借じなくても國民の陸軍に對する信頼は乏ゆるぎもしない。ヘン、血迷つて貰ひますまい。

◇

片や田中山梨菅野松木、片や町田觀田花石光尾野、長閑事件の反目はとゝに三百萬圓事件をきつかけに燃え上らんとする燃えるだけ燃やして了へばあとはさつぱりする。

◇

かつては床次總裁の寵兒とうたはれた海原某、詐僞事件で龍殿へ、政友會に轉籍するが早いか床次氏の悪口を並べてゐる。捨られた妾は刹那の悪口をいつてあるくやつサ。

◇

その海原某の下した定義によれば、議員とは選擧費用を外から調達し、待合に出入する動物なり。動物だけはなかつたが。

◇

政治道德とは、互ひに何にも見て見ぬふりをしてゐることださうな。イヤ分りました。

◇

朝鮮の關稅は、改正率によらぬことゝきまつた。それが結構。

七曜の劍【二百三】
渡邊默禪作　須藤宗方畫

おほかみの群に追はれた小さなけもののやうな閉塞つまつた死線の上を走りつゝあつたお節と勝次郎とは、島はづれの岸まで逃げのびてから、また一つの困難に打突つた

それは、もし後から敵が追つて來たならばむざと捕へられるか、川に飛び込んでおぼれ死ぬるか、どつちにしても逃られぬ位置に立たされたことである。

「御新造さま。行きどまりだアよ。これから先は川は、どうすべえ」

枯草をかき分けて、岸傳りに川をのぞき込んだ勝次郎は絶望の瞳を渡らした。すぐ足下には藍色の深い光りをたゝへた深い淵が横はつてゐた。お節は地上に膝を投げ出したまゝ、足の痛さをさすつてゐた。

「お前、泳ぎは知つてるでせう。知つてるならば私に構はずに、この川を泳ぎぬけて向ふ河岸にあがつて、そしてどこへでも逃げておくれ。私はこゝで自害をするから。」

「げ、冗談をいはつしやい。おまへさまを見殺しにして、私一人だけ逃げるくれえなら、こんな思ひはしねえだよ。のがれる道がなくなつたら、私も一緒にくたばつちまあな。」

「また、そんなやさしいことをいつて、泣かせてくれるのかえ私は覺悟をしてゐる身です。もうどうなつても構はないから、どうぞお前だけなりと無事にながらへておくれ。行先の長い體ですもの。さ、めつからないうちに早く。」

「待たつしやい。今、様子を見るだから。」

かくしも恰しい少年の心には、まだ希望の光りがほのかに燦つてゐた。どこか逃げ口はないかと附近をさがし廻つた彼は、間もなく歡喜に足を踊らせて踊つて來た。

「あつた、あつた。御新造さま。舟があるだよ。舟が……さ、こつちへ御座らつせえ。」

「エツ、舟が！あの舟があつたのかい。まア有難い。」

再び勝次郎にたすけられて、岸邊を左へ四五間よろぼつていつたお節は、平な洲の口の二艘の小舟がつながれてあるのを見て、思はず雀躍した。

「さ、のるべえよ。早くッ。」

舟と船頭の子。まるで野猿の六ツターがバツトを持つてボツクスに立つたやうなものである。勝次郎はお手の物とばかり、纜を解き、棹をぬいて足を踏張つた。

その時、實にその刹那である。

艫をならべたもう一艘の舟のなかから、

「やい、待てツ。」

と聲がかゝつた。突然にゆーと出た毛むくぢやらの手が、二人ののつた舟の舷に落ちて、しつかと押へた。勝次郎はアツと肝をつぶした。

誰も乘らない空舟だと思つてゐたのが、意外にも一人の船頭が艪の間に蹲がつて、布團をひツかぶつたまゝ寢てゐたのだ。それが友船を押へておいて、むく／＼と起きあがつた。

「手めえは誰だ。この船へ勝手に乘りくさつてどこへうせあがる、こりやアな。尋常の舟ちやあねえぞ官軍の旦那方に傭はれたもんで一晩一ぺえ二兩といふ賦賃のついてる藏牢（御船屋）の御用船だ。こいつを一棹でも動かしたら奴、後へ手が纏るだ。賊の野郎め舟を抒ツちやつてまたどこへ行きやアがつたんだ。やい、餓鬼！早く來いッ」

暗いからはつきり分らなかつたけれど、眼の光る大男。それが聲を張上げて仲間の船頭を呼ぶ。

又一難、勝次郎もお節もがつかりして、悄ましげな眉の下に顔を見合せた。

一方花火組を降ちそこなつた兵太はあはてゝその場を逃げた。逃げるにも姿をかくして蘆叢のなかをはひながら逃げるのである。彼と異名を取つた男、はつて逃げる方にかけたら古今獨歩の名人。右左、縱、横、のゝ字、ぬの字、くるくるぐる。自在なものである。草が動く。其草が動くを目じるしに鐵砲を打ち、槍を投げて敵が追つかける。次第次第に追つめられて行く。これも反對の島はづれに對む……

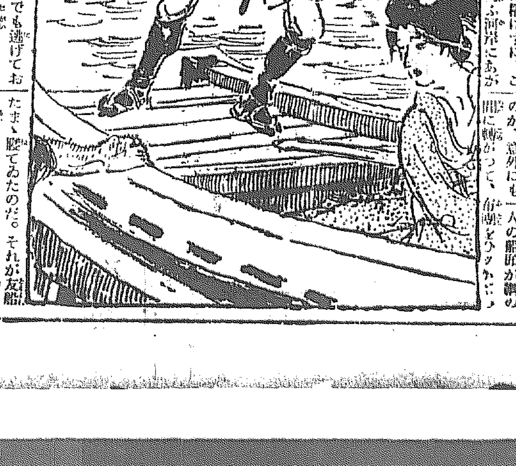

菓子と間違へて 爆彈をほゝばる
かじつた瞬間に爆發して アゴが滅茶々々に飛ぶ

京畿道安城郡邑内面場基里崔樂夏（二一）は文致一（二七）といふ男と共に狐狸獲用の爆彈百七十八個をつくり二人で分配したが本年一月半ばにそれを取落し右足部に重傷を受けたがそれでも狐捕りを斷念せず更に文から十數個を讓り受け

龍仁 郡外四面[illegible]里白[illegible]方の宅へ預けて預かつた白はこれを大事に押入れにしまつて置いた、めくらは知らぬ外出中の白の父基鎬が腹をすかして留守宅に何か食物はないかと押入を探つて見ると朝鮮菓子らしいものが大事にしまつてあるので取る手おそしと一個頬張つた、その瞬間ズドンと大音響と共に

爆發 し顎を打貫いて顔も滅茶苦茶に粉碎してしまつた、爆彈の預け主崔樂夏は直に安城署に逮捕され火藥類取締規則違反に問はれ目下取調べを受けてゐる

王世子殿下 觀兵式台覽
十日師團練兵場に

御滯在中の李王世子殿下同妃殿下には明十日午後一時自動車にて昌徳宮御出門、鍾路通り南大門通りを經て第廿師團觀兵式におでましになり、觀兵式を御覽になり式が濟んで師團偕行社における鈴木軍司令官主催の祝宴に御出席になり午後三時半御歸邸の豫定である

李王世子殿下 十一日御歸東遊さる
十三日夜東京御着

御歸東御延期中の李王世子同妃殿下にはいよいよ十一日午前十時京城驛御發十二日下關御着御休憩同日午後八時四十五分特急にて下關發十三日午後八時三十分東京驛御着のことに御決定相成つた。

御歸東の 奉送要領
大體奉迎と同一

御滯在中の王世子同妃殿下並に徳惠姫には來たる十一日午前十時京城驛發御歸東のことに決定した御奉送の要領は大體御奉迎の際と同一である。なほ御出發に際しては總督府から[illegible]秘書課長並に田中通譯官が釜山まで李王職からは末松事務官が門司までそれぞれ御奉送申あぐるはずでその外御近親朝鮮貴族など多數大田又は水原あたりまで御奉送申上ぐる豫定である

長門要三氏 收監さる
請負業者から 一萬圓騙る

【横濱電報】神奈川縣鶴見町居住元神奈川縣會議員長門要三氏（[illegible]）は元神奈川縣社會課主事や大正十三年勞働代表選擧の際立候補し鈴木氏と爭ひて破れ同年四月代議士に出馬せんとして落選した人であるがその後鶴見市外に九十萬圓で勞働者の住宅二千戸を建築すると稱して貧窮者から一萬三千圓を詐取したことが判明し八日遂に横濱刑務所に收容された

舍身居士が 調停する
東本願寺問題

【京都電報】東本願寺問題調停のため田中舍身氏は八日朝京都に到着し直に光演氏邸に入つた

ほゞ内定した 鮮展審査員
東洋畫は結城素明氏 洋畫は辻永氏

來る五月末開催する第五回鮮展の審査員は會期の切迫と共にその選衡も急がれてゐたが第一部（東洋畫）では、二回に承諾をしてゐながら洋行の爲に立消えとなつたことのある結城素明氏、第二部洋畫は第四回に南氏と共に同部の審査員であつた辻永氏、第三部（書）四君子は第一回以來引續き審査員として來てゐた田口米舫氏の三氏が今回の審査員たることを承諾した電報がその筋に入つた模様である。なほ西洋畫部には南薫造氏も追つて承認するらしい

瀬々たる死体遺棄事件

徳壽宮門前に 鮮人男の死體
西大門署で檢死す

八日午前六時頃京城府貞洞高等法院前徳壽宮門内において乞食體の鮮人の五十七八歳の男の死體があつたが西大門署の檢視の上他殺でないので府廳へ引渡した

仁義洞に 嬰兒死体
他殺の疑なし

九日午前八時十分頃府内仁義洞一二六番地吳永浩方門前に嬰兒遺棄體あるを通行人が發見屆出でに接し東大門署員出張檢視を遂げたが生後間もない嬰兒を叺に入れて遺棄したもので他殺の疑ひなく死體は一時京城府廳に引渡された

奬忠壇にも
嬰兒の死體

八日午後四時頃奬忠壇公園奥の水邊に死體が遺棄しあるのを發見して大騷ぎとなり急報に接し本町署員出張檢視の結果死後約三日を經過した一歳位の朝鮮人男の子で他殺の疑ひなく死體遺棄と判明犯人目下搜索中

火事騷ぎに 搔拂ふ
衣類七百圓を

【釜山電報】大阪市東區東平野町四ノ一四一生れ當時釜山府富平町二ノ一三三細川方居住村尾文太郎（[illegible]）は客月末釜山辨天町火災の際見舞客を裝ひ火事騷ぎにまぎれ込んで衣類數十點（價格七百余圓）を竊取し贓品は數回にわたり府内西町江川質店に妻女某の名義で入質した事實をその筋の探知する處となり龍山管内の龍川方に潜伏中を釜山署井形刑事等に逮捕されたが内地方面に余罪多き見込で取調べ中

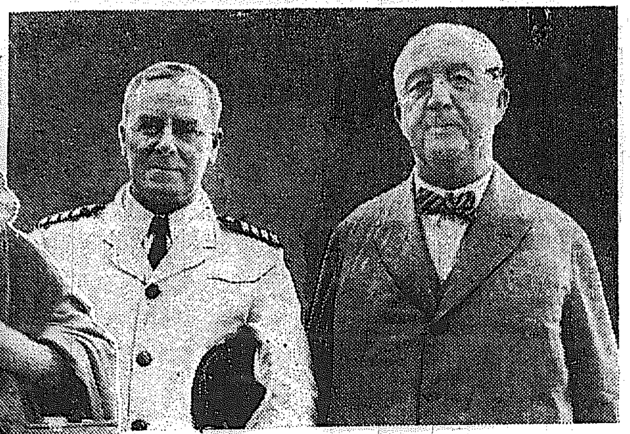

百歳のお嬢さん

觀光團一行の生字引といはれてる滿百歳になつたお婆さんアリス、バツテン嬢、はけさいの一ばんに元氣よく京城についたが、記者に『私はミセスではありませんミツスですよ、私がいくつ位に見えますか、まだ若いんですよ…でも四五年たつてもう一度日本にやつて來るつもりですからね』と笑はせながらカメラにをさまつた（寫眞は（上右）團長クラーク氏（上左）ラコニヤ船長ブリツトン氏（下）アリスバツテン嬢）

秩父宮庭球戰で 瑞典皇帝に敗る
勝つた皇帝の諧謔に 殿下の明快な御應待ぶり

【ニユースフランス八日發電】當地御滯在中の瑞典皇帝グスタフ陛下は英人ロツターウオールとくませられ秩父宮殿下と英人ミユレーの組と庭球の試合を遊ばされたがグスタフ陛下の組は六對一、六對一で秩父宮殿下の組に勝利を得た、試合の後でグスタフ陛下は秩父宮と戰つて勝つたのは嬉しい、然しボールの砲火を交換したために日本とスエーデンの外交關係の破裂を見るやうなことがあつては本意でないと諧謔を弄されたるに秩父宮殿下はこの試合に『余はまけた然しグスタフ陛下の如き尊敬すべきかつおなつかしい皇帝と戰つたことは非常に光榮と信ずるからやぶれたからとて余は決して惜くはない』と笑つて仰せられた

新參だから まだ勝手も判らぬ
どうぞよろしく…と 細田隊長の京城入り

廣島の憲兵隊長から京城憲兵隊長に榮轉した新隊長細田惣吉大佐は九日朝八時京城驛着列車で家族同伴入城し直に本町二丁目の官舍に入つた、明治町の隊長官舍は前隊長の引越がまだ濟んでゐないので

此處 暫くは本町二丁目に假住居することになつてゐる、細田隊長は夫人との間に十五を頭に男二人女四人の子福者で女中など合せると十人家族である、旅装を解く間もなく混雜してゐる所へたづねると五尺そこそこの小柄な細田隊長は愛想よく

朝鮮 は初めてだ廣島の前任地は宇都宮であるが何分新參のことで勝手も判らないから今後は諸君に色々御厄介になると思ふ、どうぞよろしく』と語つてゐた（寫眞は細田京城憲兵隊長）

布施辰治氏
今朝退城す

講演會を禁止された辯護士布施辰治氏は九日朝七時十分發の列車で退城大田に向つた

平林氏退職

[illegible]として令名のあつた鐵道局司法係[illegible]部長平林純一氏は三十六ケ年の勤續の間に百余回も賞與されたが去月十三日勳八等に叙せられ今回遂に退職する事となつた（寫眞は平林氏）

外國電報は 支那が一番多い
一年に二萬を超へ 全体の九割を占む

朝鮮對外國間に發受される外國電報を遞信局で調査した最近一ケ年間の成績は何といつても最も關係の深い支那が一番多く發着信二萬を突破し全數の約九割を占めてゐる更に支那との通信で最も多いのは上海、青島、天津、ペキンの各地でその他の國では露國（特に浦鹽）との二千通を筆頭に米の六百五十通、佛の四百九十五通、英の百五十通の順位で他の各國發着のものは殆ど取るにたらぬ數字である。

二つの途に 迷ふ女學校
本府學務から改廢を 府學務課に指令す

京城公立高等女學校の學級制問題は、道廳の認可指令と本府學務局との見解に大なる相違を來した爲に未だに何等の決定を見ず、學校當局者や京城府でもその片をつけるのに迷つてゐたが、この決定の爲に十日午前十時から學校組合會議場で學校組合の急施會をひらく事になつた、同問題の

經緯 をきくと組合經營の、第一、第二兩女學校は元來四年制であつたが、是を五年制とせよとの論が起り、多くの識者も、女學校の教育上五年が至當なりと言ふ意見であつたが、急に五年制に變革する事は仲々困難なので、とりあえず、四年を修了した者には卒業證書を交付し、たの卒業生のうちから志望者だけを五年生に編入して、更に五年卒業の證書を與へてゐたので、五年間在學したものは二枚の卒業證書が貰へる事になり、又、その五年級は、四年卒業後の事である爲、補習科の如き觀を呈してゐた、そこで、道廳は、是を一律に五年制となす道程として入學の際生徒の志望を聞いて四年制と五年制に截然と生徒を區別し

教育 を完全にさせる事となし、當分この制度で行へと指令を發したので、現在は兩校共このニコースを採用してゐる、そこで、十五年度豫算附議の組合會議においても、種々議論がおこつたが本年の募集も、この制度を繼續する事に決議して、道廳の諒解を求め、すでに、ニコース制の下に生徒の募集も開始してゐるが、大本の本部學務局では、これに對して大反對であり、この制度を截然改廢すべしとの内意を京城府に通達して來たので、府も如何ともなし難く、種々事情を述べた處學務局においては、二コース制は

變態 的のものであるから兩校共五年制に改革するか、然らざれば第一高女を五年制に、第二高女を四年制にせよといひこの何れかを、十六年度から實施すると組合會議が決議するなれば本年だけは特に二コース制を許可するとの意見なので、府は、これをはかる爲にかく急施會を開會する事になつたものであるがなにしろ二コース制は道廳の認可指令となつてゐるものであるから、この學務局の意向は認可

指令 に對する意見の相違でもあり、この急施會が如何に成行くかは頗る注目されてゐる

荷車に衝突
自動自轉車と

八日午後二時半府内水下洞六四番地渡邊太郎方雇ひ人李錫吉（二[illegible]）が自動自轉車に乘つて南大門通り三丁目朝鮮銀行前を疾走中三坂通り三〇六番地白石盛方挽子立花正次郎（[illegible]）の人力車と衝突し正次郎は右足關節を挫傷し全治一週間を要する負傷をした原因目下取調中

陸軍大尉の 燒芋屋さん
位階勳等を投げ棄て 生活の第一線に立つ

【大阪電報】陸軍大尉豐田長次郎氏が時の人となつた事は社會の各方面に反響を呼び生活難に異常なショツクを與へたが更に從五位勳四等の退役陸軍大尉で住吉區天王寺の佐々木愛吉（[illegible]）氏は妻子四人あり生活に特に困らざるも從來いつも位階勳等や將校の肩書に禍されて經驗をよごさない憾にするため失敗するとをさとり位階勳等を投げ捨ててはだかの人、汗の人として働く決心のもとに燒芋屋をはじめた一日六圓の賣行きにて二割一圓二十錢の純益を得てゐる希望に輝き深き決心のもとに汗の人となりし人に祝福あれ。

八十の老人か 離婚訴訟
孫の様な卅の妻君を

【大阪電報】西成郡[illegible]橋通り九丁目の金持ち永田興十松（八〇）は孫の様な卅二の妻君咲子を相手どり離婚の訴訟を提起した理由は大正二年後妻として結婚し今年九ッの子供もあるが九年頃近所の青木末武と不義をなし墮落したが示談となり引取りたるに翌年又青木に歸り離婚までしたからとて姦通の告訴におよんだものである。

京劇二の替

京城劇場に上演中の文藝茶釜、橘[illegible]郁代合同大一座の八日からの二の替りは一笑劇『返り咲き』二場、二人情劇『愛情のメールトル』二場、三社會劇『自動車』一場、四喜劇『[illegible]野の[illegible]』一場である

長谷川町の小火

九日午前一時五十分府內長谷川町一〇五番地支那人桃商吳子明方より出火大事に至らんとしたが近隣の者馳せ付け二時五分消し止めた原因は火鉢の火の不仕末から

けふの放送（九日）

一、ニユース
二、軍事講話 軍參謀 松井多久郎
三、軍隊ラッパ吹奏 軍樂手
四、薩摩琵琶『琵琶九郎[illegible]』 堀切 清風
五、ハーモニカ 石口 一郎
六、長唄 [illegible] ハツエ
七、安來節 唄 [illegible] 讓雄
　三味 [illegible] ハツエ
八、天氣豫報
九、報時

けふの値段（九日）

公設市場小賣値段

一、筍鮑大	一ケ	一、二五〇
一、さゝゑ（六十匁）	同	三三〇
一、松茸 上	同	五五〇
一、同 次	同	三五〇
一、かに朝鮮	同	四〇〇
一、鮭あけぼの	同	三六〇
一、臨神濱花大黒	同	二七〇
一、パイナップル双鹿	同	三四〇
一、ミルク鳳凰	同	四〇〇
一、コーヒーライオン	同	、二七〇

明日（十日）

▲陸軍紀念同祝典 午後一時師團偕行社
▲異動武官送別會 午後四時ホテル
▲軍事講演會 午後七時公會堂
▲早大校友會 午後六時東海樓

『農事要覽』刊行と稱し本社名義を利用するものあるも右は本社直接の經營に無之候
三月八日 大陸通信社

寫學生 募集男女 目宅通學 [illegible]
大阪天王寺 [illegible] 三友社

▲産婆生徒募集 校長[illegible]
福岡市 九州産婆學校

乘用自動車賣却
一、七人乘箱型乘用自動車
一、入札並ニ開札日時及場所 三月二十日午前十一時當部ニ於テ
一、現品並ニ公示書類 [illegible]
一、入札保證金 [illegible]
第二十師團經理部

支局長募集
任地 京城、大邱、平壤
資格 [illegible]
備前屋旅館内
亞細亞エコノミスト社

京城代理店聯合景品付賣出し
來る三月十五日より實行
輪界にたゞ二しかない
危険信號 盗難防止 兼用自轉車
プリミヤ アイリス
全國到る所自轉車店にて販賣
發賣元 株式會社 丸石商會
カタログ進呈

聯合販賣店
プリミヤ アイリス
黄金町一丁目 中西自轉車店
太平通二丁目 大倉自轉車店
明治町二丁目 内山自轉車店
黄金町二丁目 千代田自轉車店
渓江通 立花屋自轉車店
本町二丁目 山田自轉車店

Chojiya SEOUL
丁子屋特製
スマートコウト（春のオーバ）
英國製ウオステッド 四十三圓 四十八圓 五十三圓
同 カルゼ 四十圓 四十五圓 五十圓
（肩裏上等シルクサテン）
株式會社 丁子屋洋服店

名實天下に冠たる大作品
忽滿員
幕末巷談 孔雀の光 十卷
映畫。解説。伴奏の大渦を捲く日活大喜樂館
木戸止の御禮申上候
櫻田耕作

…宮の御手傳ひに
功に金庫を荒す

十人十色の 鼻の物語
どんな鼻が美しい
顔面の調和を保つ美的價値

美しい鼻として何時も引合ひに出されるのはクレオパトラの鼻であるが、彼女の鼻がどんなに立派であつたかは今ルーブル美術館にある彼女の側面像によつて成る程すんなりとしたノーブルな鼻であつた事が想像され、又アントニオが銀の船に紫絹の帆をあげてはるぐ\メジタレニアンを渡つて行つた故事もしのばれ、かつ又この鼻ゆゑに彼女が非業の死を遂げねばならなかつた事に哀れを覺ゆるのである。さて顔面に於ける鼻の美的價値は顔の道具立て全體との調和から判出されるのであり、又鼻自身としては正面から見、側面から見た上でなければ一目で直にきめられるものでない。そこで

鼻の美 を研究するならばまづ側面から見る事にする。そうすると大概三種類あることがわかる。即ち第一が直鼻といつて鼻と鼻梁の線とが眞つ直で、丁度古代ギリシャの彫刻にあるヴイナスやアポロの鼻がそれでこれは鼻として最も代表的に美しい鼻であるこの鼻は日本人には殆どないが西洋人の中には隨分ある。次ぎに凹鼻といつて鼻の根の處が少々くぼんで俗にいふ小鼻が高い。これもまあできの好い鼻である。その次ぎに低鼻又は円鼻といつて小鼻がなくたゞ鼻頭だけのやうな鼻。これは西洋人に少く、主として東洋人に多い。わが日本人にも悲しいかな、かゝる鼻の持主が多い。これは鼻眼鏡なんか到底かゝりつこない。以上

三つに 分れるが、直鼻に屬する鼻でたゞ鼻根の處が心持ちくぼんだのがローマ鼻といつてシーザーの鼻はその代表的なもので、名畫モナ・リザの鼻も側面から見たらあるひはこの種であるかもしれない、又でこ鼻の極端なのに鷲鼻やユダヤ鼻等あり、くぼ鼻の極端なのはくら鼻といつてくぼ鼻よりもつと不恰好で、これはみにくい方で代表的である。これにはソクラテスの鼻とか、京傳鼻と呼ばれた徳川時代であつた戯作家山東京傳の鼻、あるひは近頃漫畫界の人氣物ノンキナトーサンの鼻等もこの種に屬しやう

梅毒て 落ちた鼻もこの鞍鼻型になるが梅毒の鼻におよぼす害もこれが最後で『すつぽりとなほりましたと鼻が落ち』と川柳にもあるが、鼻を取られるのは片目潰れるより面目ない。この外鼻の大小によつて幾種かに分れる。鋭角にとがつた鼻、鈍角な鼻、長方形を斜に切つたやうな鼻等。次ぎに正面から見るとこれは又さまざまの恰好を見せる。如何に側面がよくても正面が惡けりや困る。あぐらかいた鼻や俗にいふ獅子鼻等餘り見よいものでない。いゝ方ではキネマ女優等に見る鼻根が高くて

鼻頭の 細く見える鼻などはモダーンチツクな上品さといはうか。然し如何に出來のよい鼻でも鼻根の中心と鼻頭とが直線をなした鼻は仲々見つからない。きつと右にまがるか左にゆがんでをり中にはくの字形にまがつたものもある。これ等は大概鼻中隔彎曲症といふ病氣を持つてゐる。病的な鼻では酒渣鼻といつて、鼻頭に赤味を帯びた俗にいふ赤鼻といふのがある。誰かの詩『ストラウトン船長の奇想』といふ詩に出てゐる『我等の鼻を暖むる飲料こそ純好の得物なれ』とあるが

一般に 酒飲みの人に多く、この男もさだめしひどい赤鼻であつた事だらう。或は彼のノンキナトウサンもこの種の鼻の持主かとも思はれる同じく病的な鼻では鼻梁腫といつてロシヤ人等に多い鼻。その他小鼻の大き過ぎる鼻や團子鼻、長者鼻等いろ\/であるが概して日本人の鼻は西洋人のそれに比し、低くて短かでこればかりは鼻を高くされぬ譯である（醫學博士平川武三郎氏談）

子供の惡化防止に 美術工藝を教へよ
子供の情操が高まり 生活の保證を得らる

日本の社會ではすべてが大人本位で、大人のためばかりに力を注いで、いつも氣をもんではゐるが、第二の國民として肝腎な子供の事になると兎角なげやりになり勝ちである。もう少し社會の人も、家庭の人も子供のために理想的な休息時、安息日を與へるために、子供本位の樂しい事がほしいものである。なければ子供の

未來を よくする事が出來ず、ひいてはこの後の日本の文化も誠に氣遣はしいものとなるであらうこの際に子供の心を本當に樂ませ、愉快を與へる事業がない限りに自然子供等は活動寫眞を見たがつたり又いろ\/な惡い事ばかりを覺えて、子供等はいつのまにか危險な思想と、悲惨な習慣がついてしまつて、子供本來の美はしい純眞な精神は遂には泥水の底深く沈んでゆくばかりである。そこでわれ\/は

子供等 に有益で趣味の深い、何ものかを與へる事が必要になるが、それには、子供等に美術工藝の精神を與へて、子供等の持つ純眞な心をよりよく純化し、美化しひいては高級な藝術の精神をも涵養させるがよい。その美術工藝としては意匠圖案をまなばせ、彫塑を教へ、版畫や人形等をこしらへさせる。或は竹細工や木工、金工、彫刻等、女の子ならば染色とか刺繍その他毛糸によつていろ\/な編物や、布巾細工など自由で趣味の多い手藝を與へる。かうして美術工藝に對する一般的理解を與へ

兼ねて 少年の藝術創作の萌芽を助長してやる事は子供等の體操をよりうるはしくし、同時に理想的な安息を與へられ、又自然生活に對する保證をも與へられる事になるのである。

染み抜き

◇酒が付いた時には直ぐ灰を掛けて乾いてから拂ひ取るがよい。染みになつたのは硼砂液で洗へば取れる
◇血液の染みは直ぐに冷水で洗ふか、食鹽水で洗ふがよい。又ふのりを溶かした冷水で洗つてもよい。
◇醬油のしみは温い湯を口に含んで吸ひ取るか、又は食鹽をすりつけて洗へばきれいにとれる。
◇膽汁が付いたなら乾かぬ間に石鹸少量を溶かした温る湯にリゾール液少量を混ぜて洗ふがよい。
◇果物の中、梅や蜜柑類等、酸味のあるものゝ染みは手早く稀アンモニア水で洗ふがよい、
◇土瓶や茶碗等が茶澁で赤くなつたなら鹽で磨くがよい、又灰汁の中に入れて煮ると奇麗にとれる。
◇土製の七輪を長く保たせる爲め新らしい中に一晝夜位水に浸して取り出し、充分に乾燥してから用ひるがよろしい。
◇爐に炭をこぼした時は爐を撒いて掃くときれいに取れる。

蟲齒から 神經衰弱
齒神經から 腦中樞へ

日本人一般に齒牙の事については餘りに注意をしないといふ惡い習慣を持つてゐるが、少し深くわれ\/の食物と生命の事を考へるならば食物の關門たる口腔衞生については直に了解せらるべきであらうと思ふ。各種の身體的缺陥から

各種の疾病が 誘發せられるものであるが、齒牙の不健全即ち蟲齒からわれ\/普通人には思ひもよらない惡影響を受けつゝあるといふ事は醫學の專門家にとつても相當新らしい發見に屬するのである。そうした事實の中今話さうと思ふのは、蟲齒が神經衰弱の原因となるといふ一事である。これは常識的に考へても肯定されるかの如く、齒の構造から、蟲齒は琺瑯質が酸性の不潔食物に蝕されて生ずるのであるが

追々度が進む と遂に齒髓にある末梢神經にまで腐蝕をおよぼしてくるのである。腦中樞の位置からいつても齒の神經は頗る近い處に存在してゐるのであるから、そうした齒神經から受ける刺戟は多少に拘らず常に腦中樞を非常に強く刺戟するのである。又一方、蟲齒を通して各種のバクテリアが容易に侵入し腐蝕が釀められると化膿を惹こし僅の腹でも上顎の骨髓を蝕つて上顎竇といふ空洞に入り、一種名狀し難い頭痛を感じてくる。これ等の結果的結果として

腦中樞は病氣 を惹こし記憶力の減退は最も著しく現れいはゆる神經衰弱として立派な病人となつてしまふのである。斯うした患者は非常に多いのであるが本人は元より又齒科以外の專門醫において原因が不明であるためにその治療が完全に講ぜられないのであるから齒牙の缺陥といふことにもつと注意を拂つて日常生活の上にも口腔衞生、齒牙衞生を重んじなければならぬ

紙上病院

【問】私は齒室膿漏性のムシ齒があるので拔齒した方が健康上よろしいかと思ひ齒科醫に相談したら惜いからそのまゝにしておいた方がよろしいといはれましたがある外國の雜誌に『パイロゾン』から生ずる毒が神經痛血管等の障害を惹起し局部的擴障および中風症等の原因をなす云々の記事を見たやうに記憶してゐるので今どうしたらよいか分らず困つてゐますが果して拔齒した方がよいか御知らせ願ひます（京城當惑生）
答＝齒槽膿漏に罹つたお齒は治療すれば多くの場合治癒しますから齒科醫の治療を受けなさい、『パイロゾン』で含嗽した後微溫湯水でよく含嗽すれば別に中毒症狀を起こす樣な心配はありません然し既に自宅で含嗽した位では治癒しません（總督府醫院齒科長柳樂醫官）

【問】小生の母數ケ月前から肛門痛にて非常に心配してゐますが或人から『カヤノミ』が良藥と聞きましたが如何でせうか（府内新町S H生）
答＝診察されてゐません（總督府醫院内科長岩井博士）

【問】私は十二支腸虫がゐますが入院根治致したいと思ひます何日位かゝるでせう、又豫防後同虫豫防法を御教下さい（長谷川町貧困生）
答＝二週間位入院せねばなりません豫防法は生野菜などを洗はずに食ふ事を避けまた外皮から侵入する場合もありますから下水の中やきたない場所に素足で入らぬ樣注意する事が大切です、（總督府醫院内科平岡醫官）

係から＝この答へは忠淸保寧報のオオカワ氏も參照して下さい。
忠淸里アイ生に＝岩井博士から痔から來て痔に似たものでお臀の周圍に牡蠣を切つた樣なものが出る事がある事を補足されました。

【問】私の家のことし四歳の女兒は額や頭髮の中や首筋に白く皮がむけて、だん\/廣がつて行きます、そしてかゆみがあるとてかきます何かなほすいい方法は御座いませんか（仁川花町テル子）
答＝シツ疹か何かでせうが一應診察せんと判りません專門醫に見せて御覧（總督府醫院皮膚科員）

【問】大變ニキビで困つてゐます豫防方法と治療法についてくはしく說明して下さい（府内大和町困窮生）
答＝素人はニキビとおもつてゐてもニキビでない他の皮膚病もあります、ニキビの中にも種々種類があります、普通のニキビなら顔から胸背中位まで出來ます治療法は飲み藥とツケ藥とによる方法があります病狀によつて一定しません、消極的療法としては油類の食物を避ける事などもあります（總督府醫院皮膚科一員）

【問】五、六年前から二ケ月に一度位約一週間續いて背鼻汁が出てゐましたが四、五年前頃から冬期中背鼻汁が出、夜床につく時は鼻口を塞いで鼻汁の流出を防ぐ程です、三年程以前當地の慈惠醫院で診て貰ひましたが惡くないといふ事で、念のためエツキス光線の寫眞をとつて見て頂きましても『蓄膿症』でないといふ事でしたが原因は何でせうか、良療法をお教下さい（平壤困却生）
答＝背鼻汁の出るのは必ずしも蓄膿症と限つた事はありません。その外の種々の鼻疾患からもきます。鼻呼吸が出來ないと申しますと鼻茸とか肥厚性鼻炎の樣なものもあるのではないでせうか。序に蓄膿症の診斷はなか\/六ケしい場合があります、針をさして洗滌して見るのが一番確實の方法です（總督府醫院耳鼻咽喉科長小林博士）

係から＝江原道江陵邑澤田繁夫さんもこの答へを參照して下さい

夢の舞踊の 小浪さん
この月の末に 京城に來る

菫紫にすみれ咲く春！、エメラルドの空高く雲雀のさへずる春！菜畑に胡蝶の舞ふ春！さうした長閑な春はまゝ近きになつてわれ\/の胸の扉は日一日と開かれて行くーこれにさきがけして夢の舞踊家石井漠とその妹小浪さんが今月末京城を訪れることゝなつた。石井漠は滿洲シベリヤを通つて二回目の渡歐の途次、本社の招聘により京城に立寄るのであるが、いまが藝術の最高潮に達した、明暗の境にある漠の彫刻的な舞踊君くは美しい小浪さんの舞踊は詩の如く美しく音樂の如く明るく\/今シーズンにふさはしい淸い小河のさゝやきが聞かれるであらうが、さきに全鮮藝術味の溢れた『ものいふ藝術』を迎へて美しい夢のさめぬ矢先石井漠の兄妹を迎へるに至つた京城は今年藝術に惠まれたといはなければならぬ

青年團豫算 三千圓
歳入は寄附と補助にあふぐ

京城府聯合青年團は七日午後七時府協議會室で評議員會を開き岡田團長以下評議員四十名出席し、十五年度の豫算を附議したが、事業資金は三千圓は少くも要し、この財源は會員の醵出のみでは不足をつげるので國の補助と寄附を仰ぐ事とし、又『國事業助成活動大寫眞會』を開催やる事に同意し、この大會を有意義になすべく全團員の活動を決定して午後十一時散會した國の豫算は左の如くである

▲……收入▲加盟會員醵金七百九十二圓▲寄附、補助其他二千十八圓

▲……支出▲補習教育費六百五十圓▲講演會費二百四十圓▲非常出動費五十圓▲救急法訓練費三十圓▲夜警費五十圓▲運動會費三百圓▲人件費六百圓▲事務費百四十圓▲體育費三百圓▲派遣費二百五十圓▲訓練費百圓▲雜費百圓

なほ現在五名の聯合團理事を七名に增員の件も可決し、あらたに左の二氏が當選した
▲南大門副會長 木村治人
▲大和町會長 松本淸次郎

春とても
たんせき ぜんそく
油斷すな

恐るべきたんせき、ぜんそくの疾症は少し氣候が緩んで來てからも決して魔手を緩めません。最初微弱なたんせき、ぜんそくも油斷すると忽ち肺炎、肋膜炎、肺結核に變じ一生不治の病根を殘します。それ故痰咳一切の治療に專門藥龍角散の服藥をくれ\/もお薦め致します

登錄商標
龍角散

龍角散 一よく　きゝめ 千金！

特長
龍角散は肺臟、氣管、咽喉、鼻、胃等の五大主動分を鎮靜せる特效劑にて、少量にても奏效著しく、食物又は他の藥劑に一切差支へなく、又香味爽やかにて服み易く服む度びに精神ハツキりとなる。

龍角散を必ず服むべき人
◎たんにて常にゴホンゴホンと悩む人
◎ぜんそくにてゼイゼイ息切する人
◎せき頻に出で夜オチオチ眠れぬ人
◎流行感冒より起るたんせきの人
◎肺病にて常に力なきせき出づる人
◎たん臭氣を帯び時々血交る人
◎音聲のかれ又咽喉のいたむ人
◎百日せき又ははしか咳の小兒
其他呼吸器疾患のたんせきは如何なる悪性にても凡そ一二週間續いて服用ば其効著るしく顯はる

定價	
二日分	二十錢
三日半分	三十錢
一週分	五十錢
二週分	九十錢
五週分	二圓
八週分	三圓

本舗 東京市神田區豐島町角 藥劑師 藤井得三郎
振替東京九壹番 電話大手一七二〇〇番 九〇八番

◎全國各藥店にあり
直接御注文は振替、郵便カワセ又ハ切手代用に願ひます

◎ミツワ石鹸

お徳用な ◎ミツワ石鹸の 特徴

◆作用が緩和です
石鹸が目的とする所の泡が極めて細かくて而も之が豐かに立ち、汚れを除る力は強いが決して皮膚毛髪を荒らしません。其化學的の作用が特別に緩和いからであります。

◆石鹸分を殘さない
使つた後迄ぬらついたり或ひは乾過ぎるやうなのは石鹸分を殘すからであります。然るに◎ミツワ石鹸に限つては其事無く、後滑めに極しつとりとした皮膚に成ります。

◆芳香は極温雅です
凡そ温雅にして更に嫌味の無い芳香と云へば本品のそれでございます。國産の芳香料を基礎として之に幾多の研究配合を加へ、固より長年苦心の餘に獲たもののゆゑです。

◆半途に溶崩れない
水にさへ好く泡立ちながら、而も決して溶過ぎず、其消費は極めて遅いのです。況して中途で溶崩れる等の事は絶對にありません。何處迄も全く同じ調子に使切れます。

◎ミツワ石鹸本舗 東京 ◎丸見屋商店

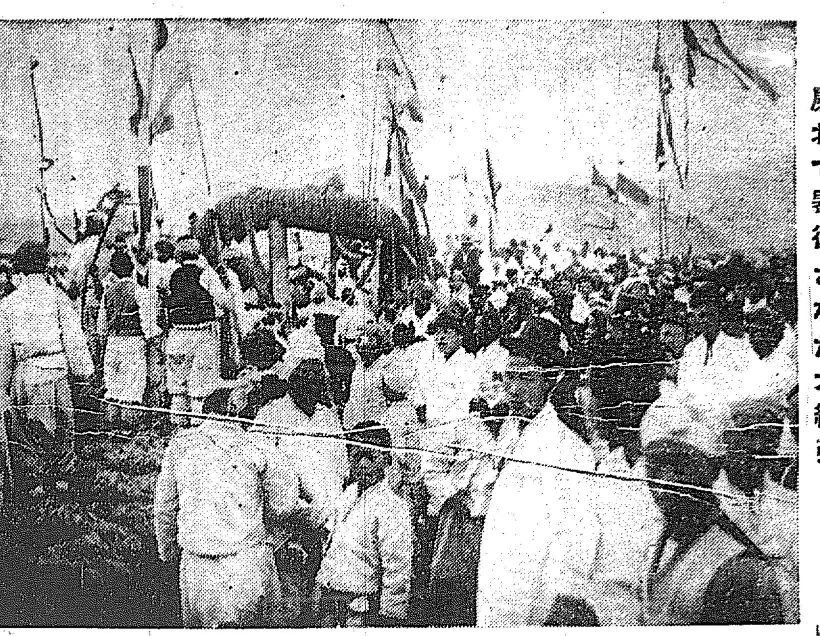

慶北で擧行された大綱引

山を荒す火田民を一定の區域に收容
學校も設けてやらうと頭を惱ます咸南當局

【咸興】四萬五千八十四戶、この人口二十四萬八千七百三十人といへば咸南總人口の約二割。これが經濟組織の複雜化に脅かされ平地における生活に敗れて山にのがれた咸南火田民の概數で更にこれを移住年次別に分類すれば▲百年以上約七分▲七十年以上約八分▲四十年以上一割七分▲十年以上三割三分と漸增し▲大正四年以降十年間の入山者は三割六分と激增し大正十三年秋期の山火以後でさへ千二百五十戶の新規火田民が出來てゐる。治山治水、河川改修といくら騒いだつてこの膨大な數字を示す火田民の整理が出來ぬ內は一雨ザアツと來れば何も奇麗に押し洗ふ。現に昨年の雨期に咸南は土木費だけですでに百萬圓近い復舊費を要するまでの損害を受けた。そこで今この火田民の整理を兼ねて山地の荒廢防止の爲め一特定區域に收容して生活の安定をはかり出來得べくんば相當の教育機關も設けてやりたい」と道內各郡において二萬二千町四千余戶の收容余地を發見したが實際移轉整理の必要あるものは約二千戶見當の見込。然し『現在の火田民整理は問題がまだ〱容易だ、六ケしいのは今後平地の生活に堪へ兼ねて入山するものをどうして防ぐか。勞資の距離は益々離れたり貧者はドン底まで落ちつかねばやまぬ社會の實相に照して益々解決が容易でない』と林務當局の苦しい處をそのまゝ。

群山電氣の府營を請願
赤松研究會長から
實施の上は電燈電力とも二割以上の値下が出來る

【群山】既報群山府民大會の決議に基づき組織された群山電氣研究會ではその後府と連日の如く會合を催し府營についての諸般を講じつゝあつたが去る五日の常務委員會において具體案出來したるをもつて七日更に會議所に常務委員會を開き今後の行動につき協議しその結果順序として右成案を添へ府尹にあて請願することゝしたが請願は左の如くである

群山府民大會の決議を體し群山電氣事業府營に付て本會委員は再三會合の上調査研究を遂げ候結果本會は府民の利益增進と商工業發展のため府營實施の最も急務なるを認め候就ては府民熱望の存するところを察せられ右に對し御配慮相仰ぎ度此段請願候也

群山電氣研究會長 赤松繁夫
中熊殿

なほ電氣研究會より府當局に對し説明書を府尹あて提出せしことなるが府營の曉は左記の如く料金の改訂をなし多年府民熱望の標準たる低廉なる料金を以て充分正確の電燈電力の供給をなしうる旨報告した

府營後の料金

一、現在の電燈電力料金を二割以上低減することを得
一、二割を低減することゝして現在の十燭光一圓五錢が八十四錢となる
一、電力料も二割減となると現在の一馬力二十五圓が二十圓になる
一、現在の器具損料十錢を五錢に引下ぐることを得

右は現在の狀態より算出したるものにして將來需要增加に伴ふ增收に依り之れ以上低減を見るは確實である

一方さきに府協議會員より八名の委員を以て府尹に建議しその結果委員附託となつた電氣問題については八日開會された府協議會において赤松委員長より委員會の經過を報告し府尹はそれを受理したが要するに問題は大分具體化し今後は府の調査に移り調査完了のあかつき府尹より正式に總督府に認可申請し同時に會社に對して交渉を開始することゝなるであらうと

沙里院面長へ平電の正式回答
餘り開きの大きい面營電氣移讓條件

【沙里院】面營電氣移讓に關する面の希望條件として電燈および動力料金を平壤府とする外公共費寄附として金五萬圓を平電に要求したるは既報の通りであるが平電ではその要求に接して間もなく大塚技師長實地につき調査する所あつたが、若川社長は三日沙里院の事務所に面を出し鳳山郡守の立會を求め宇佐見面長に對し正式に回答したが、それは電燈料を一圓十錢(現在一圓二十錢)とし公共費として一萬圓を提供する旨をつげたので宇佐見面長は四日面協議會を開きこれを諮問かたぐくその前後策につき協議せんとしたところ例によつて出席者少く遂に流會となつたが双方の希望が餘りに開きがひどいのみならず平電の主張は毫もかけ引のない正味のものだといふから面當局が果して如何なる方法でこれを解決せんとするかは最も興味ある問題として一般から注目されてゐる

滿洲で水力電氣
金州で計畫中

【大連】金州民政署では大和尚山麓水寺境內に湧出する滿の水を利用して發電し附近に電燈を點ずる計畫中であるが今回關東廳遞信局から吏員を派遣して實地調査をなすことゝなつた、右は約二馬力の小規模のものではあるが滿洲の水力電氣はこれをもつて嚆矢とする

咸興公會堂
八日の面協議會で新築に決定

【咸興】何回か議題に終つた咸興の公會堂も八日開催の面協議會諮問案『面有土地交換に關する件』でやつと確實に生れ出づる見込がついた。場所は物產陳列館前の軍用道路の東側、煉瓦造平屋建總建坪百八十坪のしやうしやたる建物は武德殿兼用として二萬四千五百圓の寄附金を以て建築さるゝはずで車寄せ、二段の玄關に小會議室にも利用しうる大小四個の應接室を除いた百四十坪の大ホールはステージの二十坪を見込んでも講演會等には優に二千人以上を收容すべく千四百人までは實會議場として使用しうる豫想である。

所から、河野作之助、張錫佑、吉田秀次郎、平山松太郎の諸氏發起人となり七日午後七時より公會堂に公職者並に一般有志の大會を開催し實行方法協議の上、築港擴張期成會なるものを組織して具體的實行運動を開始する模樣である。

大連興信銀行
預金拂戻し
總額六十萬圓

【大連】教育銀行を改造した大連興信銀行は支配人天滿數次郎氏就任以來着々行務を刷新し漸次堅實味を現すに至りこの程預金六十余萬圓の拂戻しを決行するに至つたが同行が豫て東拓から大連市內松山臺の土地および家屋を擔保として借り受けて居た金額三十五萬圓に對しては鮮銀、東拓兩者間に種々折衝が行はれた結果鮮銀からこの程三十五萬圓を東拓に支拂つた、右は鮮銀、正金、正隆等の當地銀行團および東拓、滿鐵が右土地を擔保として興銀に貸出した金額中東拓は一番抵當として前記金額を貸出して居たものである

仁川築港擴張運動
有志大會開催

【仁川】仁川海員養成所昇格移轉問題陳情の結果、思ひがけなくも總督から仁川多年の懸案たる『築港擴張』といふ大きな手形の裏書をして貰つた仁川府民はこの時とばかりに力味立ち、これが實現の一日も速かならむことを熱望する

ニコリスクの稻作
朝鮮人が先鞭をつけた
年々盛んになる

【大連】露國東部シベリア沿海州一帶の地に稻作熱勃興の兆あることは曾て報道したが、東支鐵ニコリスク附近の水田經營は逐年增加傾向をたどり近來は在留朝鮮人の外露人も稻作に興味を持ち幾多の治水組合も成立した模樣である、右沿海州の稻作經營は一九一七年にはじまり漸次發達したものであるがその原因は平年收穫一デシヤチン(我一町一段四畝八步)につき二百フード(一フード四貫三百六十匁強)の粳を產出し總收入七百ルーブル乃至千ルーブルの利潤を見たからでこれに刺激され昨一九二五年から俄に露人の稻作從業者續出しニコリスク郡內のみにても水田面積六千デシヤチンに達し前年に比して千五百デシヤチンの增加を示した、その結果水路開鑿と農村電化の必要を感じ稻作の發達と共に水利事業勃興しすでに七ケの組合が組織せられ朝鮮人勞働者と折半農を取るに至つた、興凱湖に流入する八川流域の平野は總て稻作地たりうべくその面積北二萬デシヤチンは最も水田好適地とせられて居る、かくの如く滿洲にてもシベリアにても水田經營の先鞭はことごとく我朝鮮人農業者によつてつけられて居るのは喜ばしくいやしくも稻作をなしうるの地は卽ち日本人移植に好適する土地であるから將來本邦の人口增加が毫も憂ふるに足らず、要は露支兩國の諒解をうる方法如何に存するのみである

自動車線路延長

【金浦】金浦自動車部では今般自動車一臺を增設し從來永登浦から金浦邑までの線路を延長して江華方面に至る馬松里渡船場まで運轉する事になり認可申請中である、なほ今月七日より永登浦の汽車時間に接續する事になつたがその時間は金浦發午前八時三十分、午後一時十分、午後五時三十分の三回永登浦發が午前九時、午後一時二十分、午後六時である

叺の需給調節策
大邱穀物組合が奔走

【大邱】慶北道で農家副業の一策として叺製造を獎勵して居るが生產と需要の調節を缺くのきらひあり、折角苦心して生產したものも纏縛投げ賣の現狀で俗にいふ骨折損のくたびれもうけで近來は農家の副業として歡迎せられないのを遺憾とし今回大邱穀物商組合の重役連は道廳に山本農務課長をたづねこれが善後策につき意見を交換するところあつたが組合側の意向は本道における米穀同業者を全部網羅して組合組織として叺需要數を豫約した上で道內農家に割當て製造せしむることゝせば生產過剩の憂ひもなく價格の統一調節も出來て生產者も安堵して副業に從事することが出來るであらうといふのであるなほ組織は株式會社等の資本家的利害關係を防止する趣旨の政策的見地から同業者に廣く均てんせしめて需給の安固を期したいといつてゐる

慶北山林課
技手を增員

【大邱】慶北道では四月一日より實施せらるべき森林組合の新設につき管內各郡に通牒するところあつたが目下四五郡は組合設置の認可申請があり殘余の各郡も本月二十日頃までには全部設立完了することになつてゐるなほ道山林課では十五年度において植栽木代國費補助四千五百圓を以て百五十町步にわたり植栽するはずで本年度は森林組合の新設に伴ひ人員四、五名の技手增員することゝなつた

女子高普期成大會
釜山鎭で開催

【釜山】釜山に女子高等普通學校を設立すべく期成同盟會を組織し極力これが達成に向つて運動しつゝあつたが七日午後二時より釜山鎭青年會に期成大會を開いた、會するもの鮮人有力者三百余名、金昌泰氏外五名より熱烈に女高普必要のゆゑんを說き終つて座長に安熙濟氏を推し左の決議を可決した後實行委員として黃紀秀外四名を推し散會した

既成したる期成會を積極的に援助し女子高普通學校設立の實現を期す右決議す

勝利の榮冠は笹山夫人へ
本社釜山支局主催の南鮮女子かるた大會

【釜山】錬に錬上げた妙技をふるふ晴れの日は來た——多大の期待を以て迎へられた本社釜山支局主催の第二回南鮮女子かるた大會は豫定の通り七日午前十一時から西町商工俱樂部の大廣間において出場者とも花々しく開催された、出場者は各會所屬の婦人二十四名、大邱さゝなみ會支部から遠征の島雄夫人の出場は異常なセンセーションとなつて場を緊張せしめ河濟一市氏(遞會)のすき通るやうな朗吟と共に指頭火花をちらす凄じい戰鬪は展開されていつたが結局五回戰で笹山島雄兩夫人の二人は第二戰の全勝となり更に決勝戰の結果は笹山夫人の優勝に歸し京日優勝カップ副賞銀側腕時計は同夫人の手に輝くことになつた、入賞者左の如し

▲一等笹山夫人▲二等岡部孃▲三等島雄夫人▲四等清田孃▲五等濱田夫人▲六等小川夫人▲七等大木孃▲八等中尾孃▲九等中原孃▲十等濱崎孃▲十一等濱田孃▲十二等松本夫人▲十三等豐村夫人▲十四等西山夫人▲十五等小森夫人▲十六等古川孃▲十七等渡邊夫人▲十八等增田孃▲十九等古川孃▲二十等濱崎孃

優勝カツプを受けた笹山夫人

卒業式

新義州商業 八日第三回卒業式を擧行、諏訪校長の式辭、谷知事の告辭、藤谷府尹、加藤道評議員、上野典獄等の祝辭があつた、卒業生は三十三名で高等商業入學志願者七名の外は滿鐵、殖銀、鐵道局その他の會社銀行に就職することになつてゐる(寫眞は優等生右武田史朗君左吉啓官君)

咸興高普 第八回咸興公立高等普通學校および最終の京城師範學校講習科咸興分教場卒業式は八日午前十時擧行されたが卒業生は高普五十八名講習科三十二名で當日表彰された優等生は左記六名である

◎高普側△朴英甫△金斗煥△崔在謹◎講習科側△李永芳△金承海△崔昌炳

高等普通卒業生の方向は左の通り△進學者三十一名△進學準備三名△就職十七名△實業二名△家業四名

大田各校 大田各學校の卒業式は左の通り

大田高等女學校二十二日▲大田商業補習學校二十日▲大田小學校二十三日▲大田第一普通學校二十三日▲大田第二同(修業式)二十一日▲鎭岑普通學校二十三日▲東明同二十四日山內同二十五日▲新灘津同二十二日

福岡縣人會

【大田】大田在住の福岡縣人は七日午後三時から料亭荒川樓において縣人會總會を開催したが出席者七十余名規約に基づき役員選擧の結果左の通り當選し開宴今井副會長の指名の下に會員は各自お國自慢の氏名披露や五分間演說に花を咲かせ引續いて奇拔なる餘興があり拍手喝采裏に閉會し十時過ぎ散會した

會長佐々木信一▲副會長諸田松太郎▲會計岡金太郎▲幹事吉原靜光同城戶小一郎同眞田菊吉同王丸竹次郎同古田乙吉同藤吉藏同本司議足同中村智▲顧問今井辰次郎同荒川代吉、宮崎道任、勝本周三

大邱市場附近に運動場新設
四萬五千圓の豫算

【大邱】大邱府の大正十五年度豫算案は全部査定終了をつげ目下印刷中であるが來たる十四日府協議會を召集審議のことに決した、十五年度は總豫算約四萬五千圓をねん出し得たので都市計畫の一策として市場附近の敷地三千坪を買收して運動場を設置することゝ決定した

ラヂオ公開 光州日報主催で五日午後六時から小學校講堂でラヂオを公開したが東京、大阪大連、上海の放送が明瞭に聽えた

地方集會

▲新義州府協議會 八日から開會の筈であつたが都合で十五日開會に延期した
▲仁川青年俱樂部 仁川愛を標榜して起つた仁川青年俱樂部は先づ事業の第一步として先覺識者の意見を叩き研究の資料となすべく八日午後一時より公會堂に於て中村秀雄氏の上海貿易談九日午後七時より稅關會議室に於て金銀稅關長、岡本商議書記長の講話を聽取した
◎咸興旭青年會 其後順調に設立準備を終へたので十日陸軍記念日の佳節を選んで午後七時から咸興劇場に盛大な發會式を擧行する筈である

地方人事

▲脇谷洋次郎博士 客年九月末汎太平洋會議に本邦代表としてハワイに派遣された總督府水產試驗場長脇谷洋次郎博士は其後太平洋沿岸における魚類研究の爲米國スタンホード大學に滯在研究中であつたが來る十五日歸釜する旨試驗場に通報があつた
▲村山慶南警察部長 鎭營、固城巨濟における武道大會巡視の爲め八日夜出發同任の上十六日から四日間釜山署を巡閲するはず
▲加藤一郎氏(大邱商議會頭)東上中の處九日歸邱
▲古橋卓四郎氏(忠南內務部長)大中卒業式臨場の爲め八日來田卽日牙山へ出張
▲上杉直一氏(大田憲兵分隊長)木浦方面へ出張八日歸任
▲白石鐵二郎氏(大田面長)京城へ出張中の處九日歸任
▲龍織磯四郎氏(本派本願寺布教使)大田西願寺駐在として赴任
▲大浦眞道氏(心の友主幹)六日淸州において精神講演をなし七日大田方面へ出發十二日永同十三日沃川に於て講演の豫定

平壤府內の交通量調べ
一日平均二十一萬
いはゆる銀座街は第四位

【平壤】平壤府においては都市計畫資料として二月十八日から五日間府內三十五ケ所において每日午前六時から午後十二時まで十八時間つゞけ交通調査を實施した、これによると平壤の交通量は一日平均二十一萬二千二十二(原料)、一ケ所平均六千五十八で最も多いのは鍾路通りの二萬六千八百六十一である、その內譯は二萬二千三百八十四人▲自轉車二千百六十六臺▲荷馬牛車六百五十臺、牛引車五百三十三臺▲牛馬百七十二頭▲擔夫千百七人▲人力車五十三臺▲電車四百二十七臺▲自動車二十七臺

平壤の銀座といはれる大和町通りは第四位で合計一萬九千四百二十二となつてゐる

在鄉軍人表彰

【鎭海】在鄉軍人鎭海分會長退役海軍中尉松崎由次郎氏は大正四年以來分會副長或は分會長として十有余年一意專心分會發展の爲に盡粹した功により今回會長川村大將から感狀を授與された

船匠講習會終了式

【新義州】平北水產會では六日第三回船匠講習會終了證書授與式を龍岩浦水產學校において擧行した、會長吉田雅一氏は左記十一名に講習證書、優等生金錫熙および講習會に盡力した張英西氏に賞品を授與し引續き白魚從業製造家新義州晴井將太郎氏を水產功勞者として表彰し掛時計一個を贈呈した、修了者

生左の如し
▲金錫熙▲黃德祿▲李枚成▲金致練▲崔致鍰▲黃國世▲李京河▲金征模▲印正國▲趙君甫▲金今石

卒業生
大田中學

秋山寛一(大分)安藤秀一(三重)井川敬二(茨城)江頭榮次(佐賀)大友定幸(宮城)大野德夫(山口)岡一雄(福岡)尾添正美(島根)山田原叡(鹿兒島)加藤亮一(島根)木村茂(岡山)金亨達(忠南)金秀鉉(忠南)黑德顯(京畿)工藤見吉(愛媛)岩五十武(福岡)柳大采(忠南)小松義信(香川)笹山半造(大分)佐藤一夫(岡山)綱島正雄(兵庫)鈴木龍雄(山口)鈴木光夫(千葉)高岡泰(和歌山)高宗直(熊本)多賀秀雄(香川)田口周三(岡山)武富光(東京)池正宣(全南)辻修(愛媛)辻萬太郎(滋賀)長尾十三(山口)仲里啓永(沖繩)則岡直哉(廣島)長谷部守一(山梨)福田憲廣(山口)藤井龍雄(福岡)藤原克人(大分)朴

入學試驗合格者
仁川高等女學校

中川久子△田中タエ△湯淺孝子△堀內富久子△山田チエ△早坂君子△鎌田富士△長野千鶴子△西田繁子△井上將巋△太田トメ△石見花子△丹羽ツヤ△梅田滿子△橋本靜江△平賀山他子△尾形ハナ△古川秋子△久保美代子△宮島滿△山下里子△奧井まさ△柴田三枝子△加藤倡壽美△宮崎道子△新田タカ子△安宮美子△堀川美嘉子△松田フジエ△長久フク子△堀井美和枝△岡本照子△小松茂子△槇近芳子△林英△伊藤チエ△山崎シズ子△宇山ミチ子△ロツテイシールバム△小山喜美△石井トラエ△劉長千惠△小室つる子△井口和智子△野口ひさ△学里川英子△池田花子△葛西美和子△加藤富枝△松藤美智子△太田富美子△伊丹照登△吉田美代子△佐藤豐子△後藤敏子△中條榮子△劉必兆

酒と煙草と美食の害より
恐るべき早發性
老衰病・動脈硬化症から
中風ちうき腦

●要心すべき四十歲五十歲以上の人
血管がかたくなるから血壓は百五十ミリ以上に亢進し腦溢血を起し易し
●治療と豫防には
○海藻の精を主藥とせる海歸來を推奬す
○血壓亢進を安全に下降す

女とも四十歲以上に達し、酒毒、梅毒、ニコチン、中毒、尿病、肥胖病、心身過勞者、中風體質者

●實驗全治例の一部
一 中風症が一ケ月のんで全快した實驗例
一 一等軍醫の父君動脈硬化症で血壓百八十ミリに亢進せるを百三十ミリ生理的に下降したる實例
一 腦充血で手の利かぬのが一週間のんで自由になつた實驗例
一 腦動脈硬化症の不快症狀が治つて元氣快復旺盛になつた實例
一 慢性腦神經衰弱が六圓分のんで全治した實例
一 血管硬化症の爲に苦しき肩のこりや重頭が四圓分で治つた實例
かくの如き實驗者の禮狀は日々引きも切らず

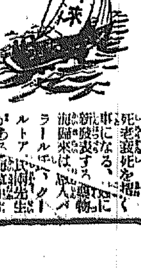

日本總發賣元
東京市本郷區菊坂町五十六番地
河合洋行
振替東京四六一八二番
電話小石川六八三五番

●海歸來は信用ある藥店にあり信用なき藥店は粗藥を賣附けんとす御注意を要す

京城府社稷洞二一七
支店 竹內洋行藥品部
電話光化門一三一番
振替京城七一九番

京城府南大門通五丁目四番地
支店 河合洋行京城支店
電話長本局二五六七番
振替京城四六七番

院長 醫學士 村上龍藏
內科 小兒科
村上病院
京城府永樂町一丁目(商品陳列館前)
電話本局 病院六一三番 自宅三五六七番

戀の淀君（百九十七）

松林伯知演　野口紅涯畫

鹿木屋七兵衛宅では娘の御はるがバテレンイルマンの術策を縫つて飛走いたしたといふので上を下への騒雜『旦那さま、カゴが參りました』七『それではすぐに大阪天下茶屋へやつてくれ、お前も後からこい』番『承知いたしました、イルマンバテレンさま、出掛けますよ』イ『オウ、わたし共は馬で行く、さアどうかあなた方はお先へお出で下さい』七兵衛のカゴは雷を飛ぶ如く、それにつき添ふ番頭手代數名、急ぎ〳〵堺より大阪天下茶屋を指して行く、イルマンバテレンはあとより馬を求めて追ひ駈けた、さて主水におはるは一生懸命、大阪の町に向ふてかけ出だす、折しも高津の宮の前まで來た時、主『おはる、モウコヽまでくれば大丈夫、さアこれからしばらくであるが急いでくれ、大阪のお城下中納言様のお屋敷へといつてゐるところへバラ〳〵とかけ寄つたは鹿木屋七兵衛に番頭の幸藏『ヤアおいとはん、あんたはまア亂暴なことをして大事をし出かしましたな』七『やいはるわれはえらい事をしてつたな、バテレンさまと婚禮の式まで上げた身でありながらこの始末は何のことじや、さア蹴んなはれ〳〵』おはるの手を取る、それを主水が掃ひのけ主『汝等は何をいたす、邪宗を信仰して日本の女をその者にめあはすなどといふ事があるか、われ〳〵の通る道を妨げすると許さぬぞ』七『やアわれの知つたことではないわ人の娘をかどわかして逃げような』どゝはあきれたものぢやこのおはるはわしの娘ぢや、バテレン様の奥様ぢや、われ等につれて行かれて堪まるものか、さアはるをこつちへ返せ』幸藏『お主の手傳へ』と又もおはるの手を取つて引立てようとする、主水は主『おのれッ無禮な事をすな』と突如飛掛つて二人をそれへ蹴倒したが、何しろ主水は武士、町人の一人や二人は相手にしても何んでもない、七兵衛も幸藏も龍川の勢ひに驚いてたヾモウびく〳〵してゐる、主水は笑ひながら主『素町人の分際で手出しをするとこんどは切つて棄てるぞ、さアおはる來いと後をも見ずに行かんとする折、後ればせに馬を飛ばしてそれへのり込んだイルマンにバテレンの兩人、それと見るよりイ『ヤア日本の侍、亂暴な事をするな、待てッ』といひざま手にいたしてゐたるピストルの銃口を差し向けるとズドーンと一發放した、あはれこのたまに龍川は右の肩を打たれ、アッといつてそれへ倒れた、イルマンバテレンの兩人はしてやつたりと馬から下りてそれへ近づく、その時はる『アレまア情ない何うしよう』とウロ〳〵してゐる御はるをとらへ引立てゝいかんとするところへ折よく馬にてそれに通りかゝつた一人色白の口元の締つた人品の高い年若き侍、今外人が日本の娘を無理につれて行かうとしてゐるのみか傍に武士が一人血に染つてたふれてゐる、それを見て忽ち馬より飛下り物をもいはずそれへ來たつてバテレンにイルマンをけたふし主『ウーム憎き奴、汚らはしき身を以て日本の婦人を何といたすや』龍川かと思へばそれにたふれ居るは龍川氏ならずや主『ウーム如何にも主水にござるして其許は』主『拙者は牧野顯我主』『オウ實は』とこれから主水が事の顛末をはなす、そこへ又も一人來た、これは瀬田掃部正、この人は力がある、ことに秀吉よりその力量を見とめられた程の人物で。強いことはまれ、この人が蒲『オウ牧野、何うした團』『イヤ實は』とこれより邪の仔細を聞き瀬田は蒲『不埒な奴』と忽ちにしてイルマンバテレン鹿木屋七兵衛を縛つてしまつた、さうしてこれを大阪の狼藉所に引いて參りました、さておはるの所持いたして來た書類は苦狼行の前へ出す、又龍川は牧野瀬田が介抱したがこの秘密書類の中には石田三成の名があつた治部少輔も顏の色をかへましたがこの事秀吉の耳に入り早速その書類を御覧になり大いに驚いたといふことでございます、こゝで秀吉が石田小西を御前に召した。

心地の好い 席貸 喜代本 新町東新地 電話本一八七番

高級染服京染 平田屋京染店 龍山榮町 電話七〇三番

鰈と花とは 仲よいおつれ パンと坊やはよいおつれ 明治町 木村屋

將棋新手合（二）

於東京淺草區代地河岸高砂倶樂部懇親六段披露會席上

香落 ▲六段 眞野 楠水（野州） △四段 小林 孝三郎（東京）

（圖は前號指手迄の局面）

▲眞野氏

	九	八	七	六	五	四	三	二	一
一	[illegible]	[illegible]	[illegible]	[illegible]	[illegible]	[illegible]	[illegible]	[illegible]	[illegible]
二	[illegible]	[illegible]	[illegible]	[illegible]	[illegible]	[illegible]	[illegible]	[illegible]	[illegible]
三	[illegible]	[illegible]	[illegible]	[illegible]	[illegible]	[illegible]	[illegible]	[illegible]	[illegible]
四	[illegible]	[illegible]	[illegible]	[illegible]	[illegible]	[illegible]	[illegible]	[illegible]	[illegible]
五	[illegible]	[illegible]	[illegible]	[illegible]	[illegible]	[illegible]	[illegible]	[illegible]	[illegible]
六	[illegible]	[illegible]	[illegible]	[illegible]	[illegible]	[illegible]	[illegible]	[illegible]	[illegible]
七	[illegible]	[illegible]	[illegible]	[illegible]	[illegible]	[illegible]	[illegible]	[illegible]	[illegible]
八	[illegible]	[illegible]	[illegible]	[illegible]	[illegible]	[illegible]	[illegible]	[illegible]	[illegible]
九	[illegible]	[illegible]	[illegible]	[illegible]	[illegible]	[illegible]	[illegible]	[illegible]	[illegible]

△小林氏

持駒（▲眞野氏 ナシ △小林氏 ナシ）

△一四歩▲同歩△同香▲三六歩△二四歩▲同歩△一三歩（イ）▲四五歩（ロ）△一二歩ナル▲八八角△同銀▲三五飛△二四飛▲三三桂△三六歩▲二五飛△同飛▲同桂△二一飛▲五二角（以下次號）

溝呂木七段評

△（イ）一三歩打は緩漫なり此處三六歩と取るか一八飛と振りて指すが定跡なり

▲（ロ）四五歩突きは少し過激なり此處は一一歩と離けて指す處なり

物理療法

病院でも近く物理療法科は獨立するさうですがこの物理療法は熟練なる技術を以てすれば驚く程効果を現す病氣が澤山あります神經衰弱や頭痛不眠症胃酸過多病や胃腸カタル食傷腹冷等に最もよくきゝます藥できかぬ成腐病に惱んでゐる方には特にこの物理療法をおすゝめ致します

何方でも代理部入口から御這入り下さい。施術時間は毎日午前九時から午後四時迄です

京城日報社代理部　電話光化門四〇〇番内廿四番

三月十一日

（曆舊正月二十七日）▲六白▲暗劍戊亥▲木曜▲己亥▲先負▲成▲井宿

▲六白▲遠遊してゐて機會を取り外し易い進んで利西と北と南が吉

▼七赤▲大計畫を樹てるに謀へ向の日旅行金銭上吉西と北と南が吉

▼八白▲元氣旺な日何事によらずすら〳〵と捗どる艮と北と西が吉

▼九紫▲調子に乘過ぎると不覺をとる内に守つて利東と西と北が吉

▼一白▲諸事順調日頃の願ひことは叶ふ趣船を戒む庚と東と坤が吉

▼二黒▲表面はよく實際は損に終る日盗難失物用心艮と西と西が吉

▼三碧▲勵令苦しくても後日の爲と思つて辛抱せよ南と壬が吉

▼四綠▲無駄骨を折る日新しい企ては默目辛抱第一南と艮と坤が吉

▼五黄▲自己の力量以上の大望も成功疑ひなき日西と艮と北が吉

乃木將軍

松竹蒲田超特作……絶體他社の追隨を許さず

○岩田祐吉一生一代の演出　第壹篇 西南戰爭　第貳篇 日露戰爭

○陸軍省御推賞映畫　○中央乃木會御後援　○平原龍彦渡米記念映畫

護國の軍神と仰がれ、忠烈無比、武士の典型たる明治の英傑乃木將軍の傳記を謹んで我同胞に捧ぐ

レイモンド・ハットン氏 マリー・プレヴォースト嬢 共演

十日ヨリ特別興行　ワーナーブラザース會社特作　女の戯奇間

追ひつめられて

時代仁侠劍劇　都新聞連載中　黒駒勝藏　猛優森野五郎大猛演　松竹共營 大正館

特許 賜天覽台覽　通信教授 講義錄　バイオリン マンドリン ハーモニカ 尺八、琴 三絃

尺八琴譜本 複音大正琴

以上各別、何人もスグ上達する新發明講義錄 くわしき規則書進呈（郵券二錢）

發行所 福岡市中島町十七 大日本家庭音樂會 電話一三三番

らい病に必ず效ある良藥 漸歩に驚く特效藥の治療法 書を無代進呈す

明石市外高丘村 中ノ丁施療所

君々しくする美顏料

クレーム・レート

春の活用

用途廣く

效果確に

確に五つは 本品日々の御愛用は貴下を若返らせ…

確にアレが どんなアレ性のお方でも止りませう

確にアブラを アブラ性でおこまりの方もおさへます

確に丈夫に コドモの弱くやわらかい肌を守護します

平尾贊平商店 ―東京・大阪―

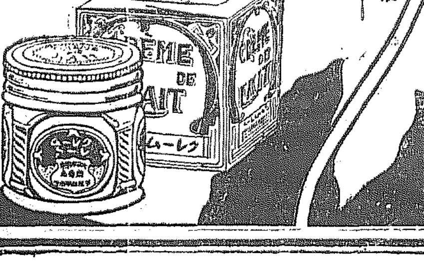

N31B

嶄新なる御服裝

紳士服　婦人服　子供服

スタイルは バタリツク 冬ノ部　ミニスター 十二月號

平壤大和町ミカド停留所前 太田屋洋服店 電話五八一 振替五四二一

ノーシン　頭痛に歯痛に月經痛に

安産のために

ワダカルシューム錠

（片瀬博士泣説明書進呈）

姙婦を保護し、胎兒の發育を助け分娩時に於て安産せしめ、且母乳を豐富ならしむ

帽林博士推奬　片瀬博士鑑査

發賣元 大阪道修町 和田卯助商店　關東代理店 東京本町四 田邊元三郎商店

愛用家優待

新案 手鏡 進呈

金鶴香油　金鶴ポマード

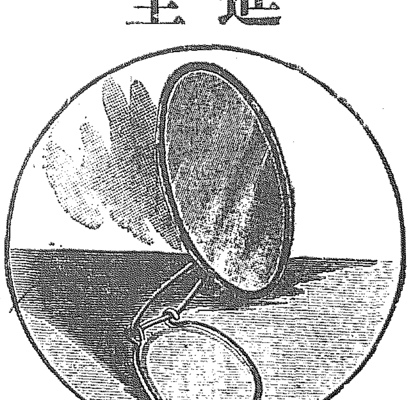

（現品縮寫圖）

品質・優良・海外・宣傳（宣傳期間三月三十日迄）

最寄の藥店、小間物店、化粧品店に販賣致して居りますからお買求め下さい。破格の優美なる景品附であります

金鶴香油

▲金鶴香油【大瓶】 ▲金鶴ポマード【別大瓶】 どちらでも 壹個お買上の方へ！

●新案手鏡【箱入】壹個宛進呈致します

金鶴香油　金鶴ポマード　都の花　化粧石鹸　化粧品

本舗 野村外吉商店

努力

品質の向上に改善に…

創業の信條たる『良品廉價』を飽迄徹底せしめ延いて國産發展の一端に資せんがため……

その完備せる大工場より生れる『花王』の一個々々は常に最善の努力の連續的結晶であります。

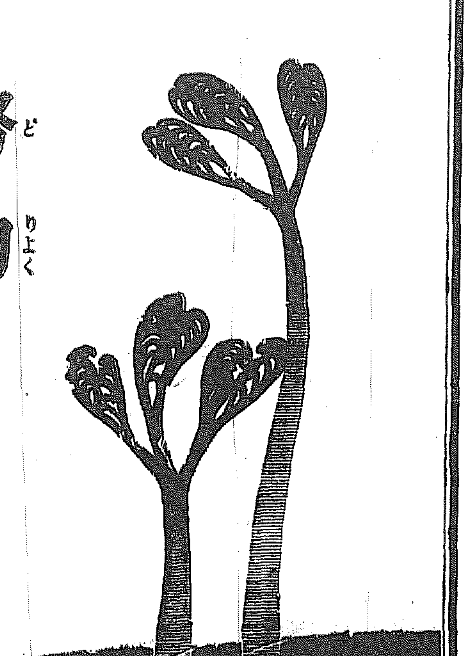

品質本位

花王石鹸

花王石鹸 ―光榮―

帝國陸海軍	慶應義塾大學醫學部
鐵道省	陸軍各衛戍病院
東京帝國大學醫學部	各海軍病院
京都帝國大學醫學部	日本赤十字社病院
九州帝國大學醫學部	傳染病研究所
東北帝國大學醫學部	南滿洲鐵道會社病院
全國各醫科大學	各府縣立病院御用

製造元 東京 花王石鹸株式會社　長瀬商會　大阪市南久太郎町 長瀬商會大阪事務所

選抜　光榮の女佐藤女史と逸見女史

病院の船津看護婦（こ）が特に選抜……ることゝなつてゐる

事業家第一聲 北鮮の炭礦【完】
…世の識者に訴ふ…
尾崎敬義

一、總督府の援助 咸北の石炭の開發について第一に着目すべきはこれが搬出の交通路として北鮮に於ける鐵道の布設を急務とすることである然しこれは事業の性質上資本の點より見て個人經營にまかすよりは寧ろ總督府の援助に待ち官設の鐵道を建設せしむる方が可なりとするのである又さひはひに鐵道布設を見るもこれが輸移出港として北鮮沿岸の如き港灣の築港をなすにあらざれば價値つて減入れざるのうらみなきにあらざるがゆゑに國家事業として築港その他の設備の速成を期すべきものである然れ共財政上の都合により總督府においても恐らく兩者を建設するは到底不可能なるべしと思はるゝを以て鐵道の方面は民間の努力に待ちてこれを布設し總督府より補助金を受くることゝするもまた一策として北鮮沿海の築港は一まづ保留し雄基、古茂山、會寧地方を連絡する鐵路の完成に全力を注ぎ差當り鐵道及港灣の設備を完成し利用することゝして運賃の不利なる點は特別運賃政策により經費の減少を期することゝすれば足ることゝなるであらう

一、鐵道運賃の低廉並に航路補助 比較的石炭に親まざる鮮內民の利用を喚起しかつは新たに販路を開拓せんには官私兩鐵道の石炭搬出運賃が出來るだけ低廉に暫りをなさしめ又汽船會社自體において汽船業者の船賃の低減に努むると共に一方ある適當なる條件のもとに總督府の援助的補助金を下附せしむる等可成經費を縮少し低廉なる石炭を供給することに意を注がなければならないかく低廉なる石炭の供給は需要を增し鮮內炭の不足を補ひ輸入炭の驅逐すること▲なり工業も發達して民間の職業も增加し民富の程度も高くすることゝなるであらう

一、官民施設に於ける積極的購入 朝鮮において消費する石炭の大部分は上述の如く九州炭並に撫順炭にしてすでにおの〳〵その販路を獲得し着々としてその地歩をかためつゝある事情であるから咸北石炭を採掘してこれが販路を開拓せんとするには種々の關係上大なる努力を要するは勿論如何に競爭上低廉に販賣するも一方官民の好意的購入をうるあらざれば到底その販路を意の如く擴張し得ないのであるからよろしく朝鮮における官民は朝鮮開發といふ大局に意を注ぎこれが販路の擴張努力に援助せなければならぬのである。

麻浦紋嶺	高橋	一、〇〇〇
西水羅	小林	一、七〇〇
豫渠洋	松本	二、〇〇〇
龍山	鈴木	九〇〇〇
古市町	川口	九〇〇〇
新龍山	浦上	六五〇
合計		二〇、六五〇

右採取量は昨年とかはらないが需要豫想は一萬二千トンより十ケヘリ二割を見ても一萬六千トンあり盛況の見込で殊に昨年は採氷繁盛の京城の見込み五百圓見當より高々四萬と昨年の年額位で供給されるであらう

海運界は頗る不振 永びき模樣

昨年末まで順調であつた朝鮮沿岸海運界も年越以來不景氣で不振のため各地共出船割り例年三月といへば需入れ時であるのに本年は頗る不振であるこの結果各船舶會社共積荷の蒐集に努めてゐるが各港共在庫品を山積してみても値段折り合はないので商談が出來ずこの分で行けば積出しは相當ながびくものと見られてゐる

京南鐵道決算

京南鐵道十四年下半期決算案は今回鐵道局の檢査終了によつて來る廿九日東京に株主總會を開き八朱配當案を附議するが契約は前年同期より二圓三分前期より三圓一分の增收である收支內譯左の通り(單位千圓)

▲收入 運賃 二八三 雜收 二二 合計 二〇五
▲支出 運輸費 三七 汽車費 四八 保存費 六四 總務費 一三 合計 一六二
差引益金 四三
右の內積立金役員賞與差引 純益金 三六
政府補助 三〇五
合計 三四一

青島鹽輸入 生產鹽不變

專賣當局謂る青島鹽輸入の日支協約は漸く正式調印を終り三月末頃から內鮮兩地共輸入を開始される事になつた、右につき專賣局當事者の語る所によると朝鮮に輸入される分は協約中の臨時輸出便法に依つて輸入するもので大正十五年から約三ヶ年に約十萬噸一億六千萬斤を輸入し一ヶ年の平均は五千萬斤になつてゐる、支那側の輸出稅は內地行百斤に對し銀三錢公課六錢計九錢となり朝鮮入りは稅三錢公課九錢計十二錢でなつてゐるこの青島鹽輸入のため朝鮮は內地より三錢程高價になつてゐるが此の青島鹽輸入のため事實局の鹽增事業を縮少する様な事はないから鹽の輸移入が其れだけ減少する見込である、猶朝鮮の青島鹽輸入港は仁川、釜山、清津の四港に指定されてゐる

滿洲產品に侵され 朝鮮大豆賣行不振 倉敷嵩みに當業者困る

昨秋來鐵落の朝鮮大豆は現に仁川埠頭には六萬俵からの滯貨があり內地商談は不市況續きであるがこれが主因は從來京、阪、神地方に大口需要を控へて盛んに鮮大豆を移出しつゝあつた所近年滿洲大豆の品質向上するにつれ白眉丸粒の金汗物に匹敵する優良品が續々內地市場に移入し神戸着にて一圓二十錢乃至一圓五十錢方(一俵につき)値安なるを武器とし從來の鮮大豆の地盤を蠶食せるためで殊に本年は豐作の後を受けて大連市場の低落並に間島方面の七八十錢乃至一圓からの安値品が內地內に移出するため移出時に不振となり本年端境期まで持ちこさば一二圓方市價回復の見込みなるも金利および品いたみ等の關係より到底不可能にて各方面共賣放ちに腐心しつゝあり市況は一層軟弱を免れざる現狀である

今年の夏は 氷合戰 値段も半額

例年の冬期結氷中に採氷した數量は左の如く二萬六百五十トンに達した內譯左の通り(單位トン)
京城天然氷 八、〇〇〇
朝鮮天然氷 [illegible]

芽を吹いた 金物界 昨年より安い

解氷期近づくにつれて今まで待機へてゐた諸種の建築物は一齊に材料を買込むので最近の京城金物界は商勢も引返した觀がある今その主要なるもの二三商況を示せば左の通り

釘 需要期にて買氣增大したが問屋筋の競爭激しく安田製釘所製品三吋九圓六十錢二吋半九圓七十錢五吋九圓三十錢と昨年に比して小一圓方安く組合は比較的高であるがこれとて神戸九圓八十錢が當地て七圓十錢位の相場で此の內運賃三十圓を含んでゐるとすれば阪神物は不引合にて從來輸來品であつた京城市場は採算の關係より下關(安田製釘所)より供給を受けてゐる

丸鐵 十貫十錢と問屋の口錢だけ安く京城著品は斤拔ひては引合はない位利鞘は薄くなつてゐるこれは輸入爲替の關係で相場五分四圓三十五錢六分四圓三十錢八分四圓二十八錢と昨年より一割以上の安値であるが需要は鐵筋その他建築用に激增した

浪平板 爲替關係で內地市況軟化し當地は六尺九十九錢七尺一圓二十錢八尺一圓三十一錢と各品十五錢方引下げ需解け需要見越して手持準備中である

針金 相場は八番線八圓八十錢十二番十圓十錢十八番十二圓八十錢と五分方引下げされ內地品とのはくは著しく縮少された等鐵材一般に大體一割五分乃至二割安の商狀である

綿布特定運賃 五割引實施

鐵道省では佐賀縣陳呈綿糸綿布の輸送增加により今回運賃割引をする事になり陳平より下關までの運賃一圓十六錢を六十錢に朝鮮線向け一圓六十錢を八十錢に何れも五割方の運賃を特定し期日實施した

京電今期事業

京城電氣會社今期事業所要資金は左の如く三十六萬圓で內譯は左の通り

奬忠壇延長	三萬圓
義州通接續	二萬圓
光化門復線竣工費	二萬圓
其他電線瓦斯管延長室內取附費	二十九萬圓
合計	三十六萬圓

で右必要資金は配當金を支拂り殘額五十萬圓內より支出する事になつてゐる

內地麥作良好

【東京電報】本年二月中旬頃の麥作狀況につき農商務省の發表によれば局部的には播種以來降雨少かりしため發育を損じたるも全國を通じて天候比較的順調播種面積は昨年に比し幾分增加せる模樣にして肥料管理もまたやゝ周到に行はれつゝあり大體において例年より良好狀態にあると

金組預金激增

總督府理財課調査=大正十五年一月末全鮮村落都市金融組合總計預り金は四千六百十六萬三千餘圓、貸出金は六千五百三十七萬三千餘圓にして前月末に比し預金は一百三十二萬八千餘圓、貸出金は十七千餘圓と何れも增加を示した

鮮銀券回收

本日鮮銀券は發行高九千二百八十萬圓限外七百四十九萬圓と百萬圓を減じ三圓一日に比較して發行高三百五十萬圓限外四百五十萬圓の收縮であるこれは月末支出の俸給が商人に支拂はれ鮮銀の回收を見たもので今後特殊事情のない限り九千萬圓臺小往來であらう

商工聯合役員改選

京城商工組合聯合會では近く役員會を開催し鮮人側より役員三名を詮衡するはずであるが中央聯合會長村承稷氏外二名の就任を見るべく會長は小林源六氏、副會長は辻本嘉三郎、朴承稷の兩氏が選任される模樣である。

硬言軟語

大阪物は高いが京取は至極頑強此邊の鐵新は更に腦力の培養する所以
◇
鐘新先頭の反撥大阪市況轉上放れが更に此邊で練ろか
◇
何れにしても弗々の買いたい氣分が最近下げた鐘新に注がれた結果であらう

經濟常識 バナナの話 直き移入は四年前から【一】

◇臺灣から朝鮮にバナナの直移入されたのは大正十年からである。それまで京城府民は新鮮にして美味なるバナナはたべたくてもたべられなかつた。といつてバナナがあるにはあつたが何しろ千五百海里もはなれた臺灣から直移入が出來ず一度下關の問屋へ買取られそれから玄海をこえて來るのであるから產地離川後一ケ月も過ぎた代物だ臘漬の香ほりが拔ける、色が懸い、おまけに下關の問屋の手を經たりなど轉々するのだから値段が馬鹿に高い。臺灣にあらざればもない珍品一例も口に出來ぬといふ有樣

◇それを率先して大正十年六月臺灣から直かに荷をひく話に取きめたのが今の旭町の丸京でそれから年々京城だけで二萬籠二千萬貫、全鮮で四萬籠四十萬貫のバナナの直移入が行はれ、それが旭町や米倉町の青果市場ばかりでなく鮮內各地も同様となつたシュンはやはり六月からであるが、値にかまはなければ四時たえまなく買ふことが出來る。御入用とあれば午前七時以後市場へいつてごらんなさるがよい。それに昔は產地から一ケ月もかゝつたのが今では一週間もあれば釜山、仁川港と各港へ直航し京城への汽車運送を入れても十日間もあればよいのだから、この臺灣の果物がわれ等の口に入る容易さをおもふとうたゝ今昔の感に堪えん。

◇バナナは御承知の通り一本のクキを中心に幾つもの果實が輪を將つたやうになるのだが、初めの上向きなのが熟して來ると垂れたるんで直道様に提灯をブラ下げた恰好となるのである。提灯の長さは時々八尺近いのがある位の直徑が三寸位にもなる。ただしこの儘は果實はまだ青くかつかたくそのまゝでは食用にならぬ。充分にみのつたがまだ食へぬといふ房をねらつて百籠がくくきのところからこれを切り落すのだ。かういふのを持つて來る。市場にはその時キールン、高雄あたりのバナナ專門の問屋の店員が待ちかまへて居て相當の相場で買取つて行くそれからこれ等問屋の手で移輸出をする順序となるのだ。で昨年は豐作とはいへなかつたがまづ平年作で輸移出數十萬籠入百二十萬個一千二百萬貫といふものが內地を初め鮮支那の各市場へ搬出されたのである

株式 前場一齊高

今朝も大阪が變らぬので强檢に始めたが跡大阪が鐘新を筆頭に案外の反撥を入れて買氣を刺戟し諸株漸騰步調を辿つて京取は六圓カツキリ、鐘新は六圓三十錢大新は八十錢と吹上げた

後場閑散裡

後場は大阪の保合を入れ幾分氣迷氣分に見送り賣買共目立つた手口はなかつたが鐘新高から大新に循環するものと見て人氣は案外強く大新は八圓二十錢寄の跡七圓六十錢と大阪高納まで買はれ鐘新も六圓五十錢處を手堅く保合つた(後場)
▲京取五十錢高▲鐘新三圓十錢高▲大新一圓五十錢高▲久原四十錢高▲仁新二十錢高▲安取十錢高

大阪物急反撥

前場の大阪市況は寄跡次第に高く鐘新七圓八十錢大新八圓二十錢東新五圓四十錢と反撥を入れ當所は鐘新六圓三十錢大新八圓三十錢まで買はれ警戒氣味ではあるが漸く上放れかけて來た

京取頗る愼重

京取の三十五圓處は絕好の押目と見られ一張一弛を繰り返し安値は賣りかけて居たものが押目に買方の手詰めや小口の賣り物を呼び止めには一寸小弛み何分警戒嚴しき折柄だけに旺盛一氣の立直りは望み難いやうにも見られたが薄弱なる買玉も略投げ出した後であるから勿論弄落の怖れはなく斯くて漸次底を堅めて上値に運ばれるものであらうと見られて居た

期米 十に筋煎れ上

丸ウ筋の利喰ひ急きに大阪寄の小高移りも利かず三十三圓七十一錢と頭重く始め跡追節三錢處に伸悩みたるも引際大阪の前高値上廻りを入れたるより氣直り思ひの小口賣方の敗れを喚び之に京城筋の新規買を加へて八十八錢ど吹上げて引(前場)

強氣弱氣

昨日取引員組合の小林委員長が桑野副委員と共に若松社長を訪問し監督役の大平氏も加り市場の振興策に付色々協議したさうなが▲其の內容は秘密にされて居るが洩れ聞く所に依ると例の減現問題は湯淺總監の歸城するまで保留して置いて▲先づ仁取を朝鮮取引所と改稱して株式綿布砂糖大豆等有ゆる商品の取引所にしたらどうかと云ふ下相談であつたとか▲何にしても朝鮮に一つしかない仁取が今の樣な寂れ方では第一鮮米のご券に關はると云ふので昨今其對策が大分喧しくなつて來た

大阪七圓復活 移出益行惱む

昨日取引所寄付三圓八十五錢と小安かりしも大阪跡高を入れてチリ〳〵引締り五圓九十錢に跳上げ跡大阪の七圓臺復活を入れ强硬に引(後場)

正米は依然ヂリ高步調であるが內地との値鞘縮小で移出商談は益行惱みの狀態である、一時盛んに買附て來た東京方面の如き今や鮮米の食傷氣味で新規注文はたと止まれるのみか鮮米の壓迫に惱むで居る東北米が久しき消化難にしびれを切らして弗々投出しの傾向が見へると傳へられて居る果して曖昧に向つて其米が流出せんか折角新販路を拓いた同方面の鮮米取引に一蹉跌を來しはせぬかと案じられて居る

正米 籾は益强硬

京城 籾は賣物薄に連れ益手堅く上物は十錢處を唱へ容易に手放さず地廻り米も自然強勢を受けて人氣強く上物は三十一圓二三十錢以下には賣物なく唱へは强含みなるも此邊の強弱勢十錢高丸キ合格米も安定期の附附困難らしく當を唱へ賣物薄の姿である

仁川 丸キ三等三十一圓八〇四等三十二圓三〇四等外米三十一圓八〇四等三十二圓南四等三十一圓海州四等三十一圓八〇一等白三十六圓三〇籾神力十錢在來種九錢八厘大豆龍山七圓六〇長湍一六圓五〇天安一六圓白川一五圓九〇海州一五圓九〇見當にて正米の盛況に反し大豆は內地筋の買氣不振の爲めヂリ安傾向である

商況 粟腱り

實需手合せ稍活潑となり北滿物六圓九十錢、濱陽七圓四十錢、八面城七圓十錢海城七圓五十錢鐵嶺七圓五十三錢昌圖七圓五十錢見當に喰保合へるが早晩の安定模樣で目先引續き堅調か

肥料弄落

產地品潤澤にて賢急ぎより豆粕は一枚に付三、四錢方弄落安東渠三月二圓十九錢四月二圓二十一錢五月二圓二十三錢パラ粕(十貫)三圓六十錢唱をなり硫安(日窒)も亦下押し仁川沖渡し六圓八十錢で目先何れも弱含

外米軟弱

仁川沖著蘭貢九圓二十錢西貢九圓十五錢ミードン九圓九十錢見當の唱へなるが實需商談閑散にて現物は高合みなるも先物は一齊に目先弱含みの商狀

大豆

內地へは依然不引合の爲め荷動き面白からず僅かに五十俵百俵と云ふ小口弗々の取引にて人氣は軟弱ながら安値寶湖りの爲め相場は龍山四等一七圓三〇錢汗一六圓八〇見當の持合を唱へ居れり長湍瓣錢は一七圓五〇處迄取引行はれつゝあるが此邊採算一杯にて利鞘なしとて本の端物の試み買に過ぎない模樣である

鮮魚(九日京城魚市場)

▲十貫に付圓▲タイ八〇▲モエビ一六〇▲小エビ八〇▲カジキ六五八▲マグロ七〇ヒラス三八▲サバ一ゴ二〇▲ヒラメ七〇▲ボラ二〇▲アナ五▲チヌ五〇▲メレイ一五▲赤貝一

海外經濟電報

倫敦銀塊 三〇片八分の三
英米爲替 四弗八六仙丁度
印 米棉 十六分の三高
米棉 二十五錢安
スチール株 十錢高
アナゴンタ 一二三弗八分の五
經育銀塊 四五弗四分の三
米棉 一弗八分の一安
現物六五圓 六六仙丁度
先物六五圓 四分の一高

▲海外糖 ▲キューバ實糖▲二弟一六分の五▲ジャワ糖三、四月限▲一二ギルダ丁度▲倫敦四月限▲一三志六片四分の三

京城手形交換高(九日)
枚數 四、〇七七枚
金額 二、四五五四九四圓

▲銀行取引停止處分 ▲長谷川町一〇三 合資會社遂來社代表者 金永號

大阪短期步み

▲前場▲大新一〇七〇(寄)六三〇 六〇 九〇 八〇 九〇 八〇 二〇 八〇 八〇(大引)▲鐘新一四四二〇(寄)一〇(大引)六三〇▲久原七二 七五〇 一〇 九〇 三〇〇 六〇(寄)九〇 (大引)▲東新一五三五〇(寄)五四〇(大引)

手口と步み

▲京取(前場手口)大林、成田、田道、南、市川ウリ、白井、田中、新田、田道、魚、市川カイ千六七枚▲大新(前場手口)浜柱、成濟、新田、田道、南ウリ、金龍、李齊、田道カイ千九十枚▲鐘新(前場手口)成濟、新田、田道白三ウリ田中、新田、田道五六十枚

正米標準値
丸キ四等 三一圓三〇
白米御値 三六圓〇〇

無相場に油斷するな 愈々戰機熟す

一月以來米界は全く膠著狀態を演じ財界の好轉政府の買上米等强材料は總て空望に歸した其の原因が那邊に胚胎するかと云ふに季節柄十呂盤を離れた策動を許さぬこと次は賣腰强硬と云はれる農家も手持米潤澤の際とて高值には賣出さんと待ち構へて居る傾きがあるに反し安值には容易に手放さず其が爲めに動かれない狀態にあることが正米が動くに動かれぬ故で居るに外ならないので定期界の活氣を殺いで居る然し此の狀態が何時まで繼續すべきかそうして何れに岐れるか

んとする商勢を改めさるか加き只農家の賣惜みに起因するものとは見做し難く要するに米價安の爲め知らず識らず濫費せることが相場の上に現れて居るのでないか果して然りとせば鮮米を唯一の武器として速月多大の失費も厭はず渡米を敢行して買方を一擧に葬り去らんとしつゝある阪地軟派の根底に今後多大の動搖を生ずるをなきやを憂ふるのである尤も二月限の渡米は阪地の六萬餘石を筆頭に東京兵庫其他の市場に於ても買方は多量の米を背負込んで居るから此の

忽ち定期受米の處分難となろうも知れないので未だ漫然たる强氣を保つことは考へものと思ふ殊に品潤澤季の受米行爲は古來相場道の禁物とされて居る丈けに悲觀的になり易くそれが爲めに高い相場も伸惱むことも少なしとせないので阪地の買方が受米の難關を突破するまでは押目買方針を取るが安全であるまいか兎角本年鮮米の移出力が如何なる數量に達するかに付き過去十餘年間に亘る實收額に外米又は滿洲粟の輸移入高を加へ年々何程宛移出が行はれて來たかを對照して見ると鮮內に於ける需給關係は大正元年も今日も餘り大差なく人口增加に伴ふ消費量

年次	前年度實收額	其年平均相場	外米輸移入高	滿洲粟輸入高	鮮米輸移出高
	石	圓	石	石	石
大正元年	一〇、〇七〇、三一二	一五、〇三	一〇、五六六	二九、一二三	五四三、三九七
大正二年	一〇、八六五、〇五一	一六、〇四	二五八、六三三	二九、九一九	八七五、三四九
大正三年	一二、一〇九、八四九	一一、九八	二六六、三四六	一二六、五〇〇	一、三六七、四四九
大正四年	一二、一五〇、五七八	九、四一	三一、〇九三	一〇二、六二九	二、二五九、二六六
大正五年	一二、八四六、〇八五	一二、一三	一八、二五四	一〇〇、〇〇九	一、七〇六、九九一
大正六年	一三、九三三、〇〇九	一七、二〇	六五、三八五	一三九、〇〇三	一、七五〇、〇三三
大正七年	一三、六八七、八九五	二五、五〇	七五、〇九五	二二六、七七	二、一一九、七三三
大正八年	一五、二九四、一〇九	四二、一〇	四四、四四〇	二二五、六六九	二、八八二、六八一
大正九年	一二、七〇八、二〇八	三六、六八	五六、九一一	九一五、六九九	一、〇九〇、五六六
大正十年	一四、八八二、四五二	二八、三五	一八、八四〇	七六五、四六	三、三〇〇、四九二
大正十一年	四、三二四、二九二	二八、六六	一七二、九九二	八八、三三七	三、二〇〇、二〇〇
大正十二年	五、〇四八、八九五	二六、六五	一二四、七二九	七一五、二八七	三、四五三、〇〇一
大正十三年	五、一七四、六四五	三三、一一	四六五、三五二	二〇八、七四九	四、五四七、五七〇
大正十四年	三、二一九、三三三	三六、六〇	九二六、三二三	一三五、九二〇六	四、四二四、四一二
大正十五年	一四、七七三、一〇三	未定	一四七、四一五	一六八九、二八四	[illegible]
備考	十五年度は前年十一月以降二月迄計算トス			六一六、九二一	二、七二五、三九二

と云ふに吾人の觀測よりせば此の月末戰が見物で結局高い相場でないかと解するのだ其理由としては第一米の需給關係が其年の豐凶以外價格の如何に依つて調節作用を營む點の强大なるは何人も否定し難い事實であると共に昨年の出來秋以來約半年を經過する今日安値を彷徨して居ることは今後需給上に多大の動搖を生ずるものと見るのである現に內地米と鮮米の鞘が最近著しく縮少し何人も鮮米をして割高と見做し內地方面からの取引も定期の道其米以外は余り買進んで來ないにも拘はらず依然として下濫るのみか阪地安を受けても何等の反響なく却つて上げには逸早く追隨せ

上又三月限にも軟派が多量の渡米を行ふものとせば時は恰も品質季節の米であり品痛みを懸念する惡米の氾濫と相俟つて買方は自暴自棄に陷るやも計られないが斯樣な萬一の僥倖を豫想するのは渡米に多大の減利を出し且各集散市場が在米荷に推移する年柄には効果のない夢であらねばならない然し茲に注意を要すべき問題は東京方面に鮮米の移出が旺盛を極めた反映として東北米が極端なる消化難に陷り春暖を控へ前途を悲觀されて居ることであるそうして目下東京に於ける東北米は鮮米と大差なき相場を以て賣急がんとしつゝあるのだから若し暖氣の加はるに從つて安く投け

は主に外米又は滿洲粟を以て補給せられ生產の增加せる分は移出を巨大ならしめて居る故に鮮米の移出力如何は外米や滿洲粟の輸移入如何に待つ所多きは勿論本年も昨年同様外米又は滿洲粟の輸入が行はれ得るものとせば收穫の上に一昨年より增加せる分は昨年より多く移出が出來る勘定なるも一面には價格の如何に依つて鮮米を消費し移出力を減退することが尠くないのみか本年の如く外米と鮮米の値鞘が接近せる年柄に於いて巷間傳へられる如き六百萬石餘の移出が行はれ得るかは疑問にして右の統計表から觀察すると先づ五百萬石そこ〳〵でないかと見るのである果して如何

福 通信 第六十一號

株式現物專門 大原現物店 京城明治町二丁目 電話本局一八九三番

仁川米豆取引所 小林仲買店 仁川本町三丁目 電話 長一〇七番 長五八番 長五九番 七二〇番 一〇二番

桑野仲買店 仁川府海岸町三丁目 電話長九三番

仁川米豆取引所仲買人 仲買店 電話 六一一五番

公債 償券賣買共御用命願上候 在京城府明治町二ノ八七 電話本局三七三 南株式仲買店